

COMISION NACIONAL PARA EL DESARROLLO DE LOS PUEBLOS INDIGENAS

ACUERDO por el que se modifican las Reglas de Operación del Programa de Infraestructura Indígena a cargo de la Dirección General de Infraestructura de la Comisión Nacional para el Desarrollo de los Pueblos Indígenas para el ejercicio fiscal 2015.

Al margen un logotipo, que dice: Comisión Nacional para el Desarrollo de los Pueblos Indígenas.

ACUERDO POR EL QUE SE MODIFICAN LAS REGLAS DE OPERACION DEL PROGRAMA DE INFRAESTRUCTURA INDIGENA A CARGO DE LA DIRECCION GENERAL DE INFRAESTRUCTURA DE LA COMISION NACIONAL PARA EL DESARROLLO DE LOS PUEBLOS INDIGENAS, PARA EL EJERCICIO FISCAL 2015.

NUVIA MAGDALENA MAYORGA DELGADO, Directora General de la Comisión Nacional para el Desarrollo de los Pueblos Indígenas, con fundamento en los artículos 74, 75, 76 y 77 de la Ley Federal de Presupuesto y Responsabilidad Hacendaria; 174, 175, 176, 178, 179, 180 y 181 de su Reglamento; 29 y 30 del Decreto de Presupuesto de Egresos de la Federación para el Ejercicio Fiscal 2015; 2 y 11 de la Ley de la Comisión Nacional para el Desarrollo de los Pueblos Indígenas, y

CONSIDERANDO

Que los programas de subsidio del Ramo Administrativo 6 que ejecutará la Comisión Nacional para el Desarrollo de los Pueblos Indígenas, se destinarán exclusivamente al desarrollo de los pueblos indígenas de acuerdo con los criterios de la misma Comisión, a través de acciones que promuevan el desarrollo integral de las personas, comunidades y familias, la generación de ingresos y de empleos, y el desarrollo local y regional de dichos pueblos.

Que el anexo 25 del Presupuesto de Egresos de la Federación para el ejercicio fiscal 2015, publicado en el Diario Oficial de la Federación el 3 de diciembre de 2014, establece los programas sujetos a Reglas de Operación, entre los que se encuentran los que están a cargo de la Comisión Nacional para el Desarrollo de los Pueblos Indígenas, debiéndose sujetar a los requisitos, criterios e indicadores que la normatividad federal sobre la materia establece.

Que de conformidad con lo dispuesto en los artículos 75 y 77 de la Ley Federal de Presupuesto y Responsabilidad Hacendaria y con el objeto de asegurar la aplicación eficaz, eficiente, oportuna, equitativa y transparente de los recursos públicos, entre los que se encuentran los de este Programa, deberá sujetarse a Reglas de Operación que establecen los requisitos, criterios e indicadores que lo regulan.

Que esta Comisión recibió los días 4 y 12 de diciembre de 2014, los oficios números 312.A-004547 y 4414, de la Secretaría de Hacienda y Crédito Público y de la Comisión Federal de Mejora Regulatoria, respectivamente, por los que emitieron la autorización y el dictamen correspondiente a las Reglas de Operación del Programa de Infraestructura Indígena para el ejercicio fiscal 2015 a cargo de la Comisión Nacional para el Desarrollo de los Pueblos Indígenas, he tenido a bien expedir el siguiente:

ACUERDO POR EL QUE SE MODIFICAN LAS REGLAS DE OPERACION DEL PROGRAMA DE INFRAESTRUCTURA INDIGENA A CARGO DE LA DIRECCION GENERAL DE INFRAESTRUCTURA DE LA COMISION NACIONAL PARA EL DESARROLLO DE LOS PUEBLOS INDIGENAS PARA EL EJERCICIO FISCAL 2015

PRIMERO. Se emiten y publican las modificaciones a las reglas de operación del Programa de Infraestructura Indígena a cargo de la Dirección General de Infraestructura, las que se contienen en el anexo de este acuerdo y que para todos los efectos se consideran como parte integrante del mismo.

Introducción

La Constitución Política de los Estados Unidos Mexicanos, Artículo 2o., en su apartado B señala que: "La Federación, los Estados y los Municipios (...) establecerán las instituciones y determinarán las políticas necesarias para garantizar la vigencia de los derechos de los indígenas y el desarrollo integral de sus pueblos y comunidades, las cuales deberán ser diseñadas y operadas conjuntamente con ellos".

El Plan Nacional de Desarrollo 2013-2018 establece en su Estrategia 2.2.3 "Fomentar el bienestar de los pueblos y comunidades indígenas, fortaleciendo su proceso de desarrollo social y económico, respetando las manifestaciones de su cultura y el ejercicio de sus derechos", entre cuyas líneas de acción se encuentra "asegurar el ejercicio de los derechos de los pueblos y comunidades indígenas en materia de alimentación, salud, educación e infraestructura básica."

De igual forma, se atiende a lo dispuesto en el decreto por el que se establece el Sistema Nacional para la Cruzada contra el Hambre, publicado en el Diario Oficial de la Federación del 22 de enero de 2013, en el sentido de que el Programa de Infraestructura Indígena podrá apoyar en la instrumentación de la Cruzada contra el Hambre, la cual es una estrategia de inclusión y bienestar social, que se implementará a partir de un proceso participativo de amplio alcance cuyo propósito es conjuntar esfuerzos y recursos de la Federación, las entidades federativas y los municipios, así como de los sectores público, social y privado y de organizaciones e instituciones internacionales, para el cumplimiento de los objetivos consistentes en cero hambre a partir de una alimentación y nutrición adecuada de las personas en pobreza multidimensional extrema y carencia de acceso a la alimentación; eliminar la desnutrición infantil aguda y mejorar los indicadores de peso y talla de la niñez; aumentar la producción de alimentos y el ingreso de los campesinos y pequeños productores agrícolas; minimizar las pérdidas post-cosecha y de alimentos durante su almacenamiento, transporte, distribución y comercialización y promover la participación comunitaria para la erradicación del hambre.

Por su parte, la CDI ha formulado el Programa Especial de los Pueblos Indígenas 2014-2018, con el cual se fomenta el bienestar de los pueblos y comunidades indígenas fortaleciendo su proceso de desarrollo social y económico, respetando las manifestaciones de su cultura y el ejercicio de sus derechos; para que se pueda transitar hacia una sociedad equitativa e incluyente

Este Programa es el instrumento de política pública que orienta las acciones del gobierno federal para la promoción del desarrollo de los Pueblos Indígenas, el cual establece los objetivos, estrategias, líneas de acción, indicadores y metas para abatir las carencias y rezagos que afectan a los pueblos y comunidades indígenas, integrar una sociedad con equidad, cohesión social e igualdad de oportunidades y hacer realidad un país donde se asegure el ejercicio efectivo de los derechos sociales de todas y todos los mexicanos.

En nuestro país, gran parte de los habitantes de las comunidades y pueblos indígenas no disponen de servicios básicos que les permitan tener condiciones de vida satisfactorias y les provean los medios materiales para emprender sus propios procesos de desarrollo. La falta de estos bienes y servicios se suma a otras barreras, como las culturales y geográficas, que conducen a las situaciones de exclusión que padece la mayoría de los indígenas del país.

Es por ello que la CDI, a través del Programa de Infraestructura Indígena, promueve y ejecuta acciones para contribuir al abatimiento del rezago en materia de infraestructura básica (comunicación terrestre, electrificación, agua potable, drenaje y saneamiento), así como en vivienda de la población indígena, quehacer en el cual participan dependencias federales y otros órdenes de gobierno; con la operación del Programa se procura que la población indígena de las localidades en donde se realicen las obras y acciones supere el aislamiento y disponga de bienes y servicios básicos.

El Programa se ha caracterizado por ser una herramienta de la política pública para el desarrollo indígena, articulando acciones, obras y recursos para dotar a los pueblos y comunidades indígenas de la infraestructura básica y espacios de vivienda que les permita llevar una vida digna en sus comunidades.

Especial importancia tiene la atención orientada a dotar de vivienda nueva a las familias indígenas con el propósito de aumentar sus niveles de bienestar. Su construcción debe considerar un diseño y la utilización de materiales que se adecuen a los rasgos culturales y locales para procurar su identidad y diversidad.

Glosario de Términos

Acuerdo de Coordinación: Instrumento suscrito por la Comisión Nacional para el Desarrollo de los Pueblos Indígenas y los Gobiernos de los Estados para la ejecución del Programa.

Anexo de Ejecución: Documento que suscriben la dependencia o entidad estatal responsable y la dependencia o entidad que se desempeña como ejecutora de las obras y proyectos a efecto de formalizar sus responsabilidades.

Avance físico-financiero: Documento en que se registra el avance físico de la obra y del gasto de los recursos asignados a la misma.

Calendario de Ministración: Calendario de ministración de los recursos del Programa propuesto por la Dependencia Estatal Responsable con base en los programas de ejecución contenidos en los proyectos ejecutivos.

Cartera de obras del Programa: Es el conjunto de obras que la CDI y los gobiernos de los estados convienen ejecutar. Es la base para la firma de los Acuerdos de Coordinación y se consigna en el Anexo 1 de los mismos.

CDI o Comisión: Comisión Nacional para el Desarrollo de los Pueblos Indígenas.

CGAF: Coordinación General de Administración y Finanzas de la CDI.

CORESE: Comité de Regulación y Seguimiento. Instancia colegiada de coordinación interinstitucional creada con el propósito de garantizar el cumplimiento de los compromisos adquiridos entre los gobiernos de las entidades federativas y la CDI en el marco del Programa.

CUIS: Cuestionario Unico de Información Socioeconómica.

Dependencia Estatal Responsable: Dependencia Estatal designada por el titular del Ejecutivo Estatal para atender el Programa en la Entidad Federativa.

Dependencias o entidades federales normativas: Dependencias o entidades federales normativas en materia de agua potable y alcantarillado, electrificación, caminos en general y vivienda, como la Comisión Nacional del Agua (CNA), Comisión Federal de Electricidad (CFE) y la Secretaría de Comunicaciones y Transportes (SCT), respectivamente para obras de infraestructura básica, y Organismo nacional o estatal de Vivienda en el caso de la edificación de vivienda, o de acuerdo a su competencia, la que se incluya en algún proceso del Programa.

Ejecutor: Dependencias y entidades federales y estatales, gobiernos municipales y las Delegaciones de la CDI que se encarguen de ejecutar los diferentes tipos de apoyo del Programa.

Gobierno del Estado o de la Entidad Federativa: El Poder Ejecutivo de cada Estado de la República Mexicana.

Infraestructura Básica: Comprende los conceptos de comunicación terrestre, electrificación, agua potable y saneamiento.

Instancia normativa: La Dirección General de Infraestructura.

Listado de obras convenidas: Relación de obras consideradas en la Cartera de obras del Programa, únicamente en lo relativo a su denominación, localización y entidad ejecutora, para que sea publicado en el Diario Oficial de la Federación.

Matriz de Indicadores para Resultados (MIR): En el marco del Sistema de Evaluación del Desempeño, se refiere al instrumento elaborado bajo la metodología de marco lógico, donde se describen el fin, propósito, componentes y actividades, así como indicadores, metas, medios de verificación y supuestos vinculados al Programa.

Obras de comunicación terrestre: Corresponden a los caminos rurales, alimentadores, y puentes vehiculares. Comprende la construcción, modernización y ampliación de estas vías de comunicación que correspondan con los tipos E, D y C que la SCT define conforme al tránsito diario promedio anual en el documento Normas SCT_1984; Normas de Servicios Técnicos, Libro 2, Parte 2.01; Proyecto Geométrico, Título 2.01.01; Carreteras. Secretaría de Comunicaciones y Transportes (SCT). México, D.F., 1984, cuya dirección electrónica es

http://issuu.com/caenleve/docs/normas_sct_1984/8?e=1732414/3091122

En este concepto se excluyen del Programa las acciones de reconstrucción, conservación, mantenimiento, equipo y obras de infraestructura urbana.

Oficio de asignación presupuestal: Oficio emitido por la Dirección General de Infraestructura, dirigido a la Delegación Estatal de la CDI, donde se comunica el monto total de los recursos federales convenidos con el Estado para la ejecución de las obras.

Organismos nacionales o estatales de vivienda. Dependencias o entidades federales o estatales que dirigen y norman la política y acciones de vivienda como SEDATU, FONHAPO, CONAVI, Institutos Estatales de Vivienda.

Programa: Programa de Infraestructura Indígena.

Propuesta de obras: Conjunto de proyectos y/o solicitudes de obra que cumplen con los requisitos de elegibilidad del Programa, que han sido validados por las entidades normativas federales y que la Dependencia Estatal Responsable envía al CORESE para su revisión técnica y normativa.

Proyecto ejecutivo: Expediente de obra, debidamente integrado y validado por la dependencia federal normativa competente, que incluye las autorizaciones de cambio de uso del suelo y las relacionadas con los derechos de vía, servidumbres de paso y uso, disposición o afectación de los recursos requeridos por las obras, incluyendo los inherentes al uso y aprovechamiento del agua y demás disposiciones aplicables, autorizaciones ambientales, cuando éstas sean requeridas, así como lo previsto en la Ley de Obras Públicas y Servicios Relacionados con las Mismas y en su Reglamento.

Recursos del Programa: Sumatoria de los recursos federales, estatales o municipales, que se comprometen, a través de los Acuerdos de Coordinación para destinarlos a los fines del Programa.

Servicios de supervisión: La contratación de servicios relacionados con la obra pública, la cual puede ser de los siguientes tipos:

Supervisión gerencial: La contratación de servicios relacionados con obra pública realizada por las delegaciones, con el fin de dar seguimiento y verificar el cumplimiento de la normatividad aplicable en los procesos constructivos de las obras pactadas en donde la CDI no sea el ejecutor.

Supervisión externa: La contratación de servicios relacionados con obra pública que ejecuten las delegaciones de la CDI para atender las funciones previstas en el artículo 115 del Reglamento de la Ley de Obras Públicas y Servicios Relacionados con las Mismas, y las que se deriven o pacten en el contrato respectivo, en apoyo a la residencia de obra.

Supervisión ambiental y forestal: La contratación de servicios relacionados con obra pública que ejecuten las delegaciones de la CDI, asociados al cumplimiento de condicionantes establecidas en los resolutive emitidos por las autoridades ambientales para obras públicas, con la finalidad de realizar la programación, seguimiento y verificación de las obras en los términos en que fueron autorizados en materia ambiental y forestal.

1. Objetivos

1.1. General

Contribuir a que los habitantes de las localidades indígenas elegibles superen el aislamiento y dispongan de bienes y servicios básicos, mediante la construcción de obras de infraestructura básica y vivienda.

1.2. Específicos

1.2.1 Dotar de obras de infraestructura básica a localidades indígenas elegibles que observan carencias y rezagos en materia de comunicación terrestre, electrificación, agua potable y saneamiento.

1.2.2 Dotar de vivienda a familias de localidades elegibles que observan carencias en esa materia.

2. Lineamientos

General

Se realizarán obras y acciones en localidades elegibles, cuya ejecución estará a cargo de los gobiernos estatales por sí o a través de las instancias ejecutoras que se señalen en el marco de los Acuerdos de Coordinación que se suscriban (Anexo 1), o por dependencias y entidades federales, con base en los instrumentos jurídicos correspondientes, o directamente por las Delegaciones de la CDI.

2.1. Cobertura

El Programa tendrá cobertura nacional en localidades que cumplan con los requisitos de población objetivo, en las entidades federativas que se indican en el Anexo 2.

2.2 Población Potencial

Comprende a la población que habita en localidades en donde al menos el cuarenta por ciento (40%) de sus habitantes se identifiquen como población indígena y que carecen de alguno de los tipos de apoyo que otorga el Programa.

2.3. Población objetivo

Corresponde a los habitantes de las localidades definidas en 2.2 Población Potencial que cumplen con las características que se indican a continuación:

- I. Que sean de alta o muy alta marginación,
- II. Tengan entre 50 y 15,000 habitantes.

La CDI identificará las localidades que estén dentro de la población potencial y objetivo con base en la metodología desarrollada por la propia Comisión para la identificación de la población indígena a nivel de localidad construida a partir del criterio de Hogares Indígenas y con base en los Indicadores de Marginación por Localidad del año 2010, elaborados por el Consejo Nacional de Población a partir de información derivada del Censo de Población y Vivienda del año 2010, así como el tamaño de población e información sobre rezagos en agua potable, drenaje, electrificación y acceso a caminos, que se identifican en dicho Censo

En los casos en que se publiquen nuevos indicadores y datos por las dependencias y organismos mencionados, que oficialmente sustituyan a los aquí señalados, éstos se considerarán para los efectos del Programa a partir del inicio del siguiente ejercicio fiscal al que fueron formalizados.

Las localidades que en razón de la actualización del Censo de Población y Vivienda 2010 hayan perdido su elegibilidad y siempre y cuando se estén ejecutando obras de continuidad o se hayan financiado estudios por parte del Programa, seguirán siendo susceptibles de apoyo hasta la conclusión de las mismas. En el caso de los estudios, la condición no aplica cuando hayan transcurrido más de 2 años a partir del ejercicio en que fueron apoyados

Asimismo, se podrán atender localidades reconocidas como indígenas en las constituciones o leyes estatales que cumplan con el grado de marginación y tamaño de localidad previstos para la población objetivo y se identifiquen en el catálogo de localidades del INEGI.

2.4. Beneficiarios.

Las personas que habitan en localidades indígenas que cumplan los requisitos de población objetivo, cobertura, elegibilidad y aquéllos de carácter normativo que se establecen en las presentes Reglas de Operación, que resulten beneficiadas por las acciones del Programa.

2.4.1. Requisitos de los proyectos

Las obras susceptibles de apoyar estarán dirigidas a las localidades elegibles y deberán:

I. Contar con el consentimiento de la obra por parte de los beneficiarios, lo cual deberá constar en un acta firmada por los habitantes y/o representantes y/o las autoridades de la(s) localidad(es) en la(s) que será construida. En el caso de obras de agua potable, drenaje y saneamiento, se deberá incluir la manifestación expresa de que se informó que dicha obra tendrá un costo de operación y mantenimiento.

Previo al consentimiento, los beneficiarios podrán proponer modificaciones al diseño de la obra cuya procedencia quedará sujeta a su viabilidad técnica y financiera.

II. Tener un proyecto ejecutivo;

III. Tener designada la dependencia ejecutora;

IV. En el caso de las obras de infraestructura básica, tener designada la dependencia, entidad o gobierno municipal que será responsable de su operación y mantenimiento.

V. Contar con los requisitos normativos que se establecen en las presentes Reglas para tener acceso a los apoyos.

Para los proyectos de vivienda, adicionalmente se requiere:

VI. Llenar el Cuestionario Unico de Información Socioeconómica (CUIIS) que servirá como solicitud del apoyo y como fuente de información para determinar si el solicitante califica como posible beneficiario. El formato del CUIIS podrá solicitarse en las oficinas de los gobiernos estatales, municipales así como en las Delegaciones Estatales y Oficinas Centrales de la CDI. (Anexo 9)

VII. Contar con el consentimiento del proyecto arquitectónico de la vivienda por parte de los beneficiarios.

VIII. Acreditar propiedad legal del predio o bien la no propiedad de algún otro predio, cuando el terreno sea propiedad del gobierno estatal o municipal.

IX. Presentar escrito libre firmado bajo protesta de decir verdad, de que no han recibido apoyos de este tipo con anterioridad.

X. Presentar en original para cotejo y entregar copia de su Identificación oficial., CURP o Cédula de identidad ciudadana, o bien constancia del trámite para su obtención.

2.4.2. Procedimientos de selección

2.4.2.1. Criterios de elegibilidad

La CDI publicará en su página de Internet dentro de los treinta días posteriores a la publicación en el Diario Oficial de la Federación de las presentes reglas, los listados de localidades en las que podrán proponerse obras de infraestructura básica y de edificación de vivienda, dado que satisfacen los requisitos de población objetivo.

En infraestructura básica, se podrán incluir obras cuyas características de diseño, alcances o condicionantes de ejecución, beneficien adicionalmente a localidades no incluidas en la población objetivo, siempre y cuando su propósito se oriente específicamente a beneficiar a localidades elegibles del Programa o sean localidades que requieran apoyo para obras de continuidad que hubieren sido apoyadas con recursos de la CDI y que hayan perdido elegibilidad.

Las localidades elegibles para recibir apoyos del Programa serán las que cumplen con los siguientes requisitos:

I. Cuenten con las características de población objetivo;

II. Requieran la ejecución de obras y acciones, conforme a los tipos de apoyo del Programa, además de contar con el consentimiento de los beneficiarios.

2.4.2.2. Criterios de priorización

Se dará prioridad a la ejecución de las obras según los criterios que se señalan:

I. Obras de continuidad financiadas por el Programa.

II. Las que se deriven de estudios y proyectos financiados por el Programa.

III. En su caso, los criterios de priorización que se establezcan en el Presupuesto de Egresos de la Federación del ejercicio fiscal correspondiente.

IV. Las correspondientes a estrategias desarrolladas por la CDI para la atención a los pueblos indígenas.

V. Las que beneficien a localidades de muy alta marginación.

VI. Las ubicadas en los municipios prioritarios para la Cruzada Nacional contra el Hambre.

VII. En el caso de obras de infraestructura básica, las que beneficien a localidades donde sus escuelas de educación básica no tienen servicios de agua potable, electrificación, drenaje y saneamiento o bien se encuentren aisladas por falta de comunicación terrestre.

VIII. En edificación de vivienda se atenderá preferentemente a familias en situación de pobreza de localidades elegibles ubicadas en los municipios de la Cruzada Nacional contra el Hambre, correspondientes a las diez entidades federativas cuya población observe los mayores niveles de pobreza extrema

IX. Los apoyos a la edificación de vivienda darán prioridad a la población indígena en situación de pobreza asentada en zonas declaradas de riesgo natural por la autoridad competente. Igualmente, tendrán carácter prioritario familias encabezadas por madres solteras y las que tengan integrantes con discapacidad, adultos mayores o niños pequeños, en ese orden.

La propuesta de obras de infraestructura básica de los gobiernos estatales deberá considerar la Ponderación de Recursos por Tipo de Carencia, prevista en el Anexo 3 de las presentes reglas de operación, sin afectar los criterios antes señalados.

2.5. Características y monto de los apoyos

2.5.1. Características de los apoyos

Los recursos que se ministren a los gobiernos de los estados, dependencias o entidades federales al amparo del Programa, en su carácter de subsidios, no perderán su naturaleza federal, por lo que deberán ser ejercidos observando todas las disposiciones legales y normativas aplicables al presupuesto federal.

2.5.2. Monto de los apoyos.

Las aportaciones económicas de la CDI, de los gobiernos estatales, dependencias o entidades federales serán obligatorias de acuerdo con la estructura financiera que se pacte en el Acuerdo de Coordinación o instrumento jurídico que se suscriba, según corresponda.

Cuando para la contratación de alguna obra convenida se requiera de un monto mayor al establecido en el Acuerdo de Coordinación suscrito con el Gobierno del Estado, o instrumento jurídico firmado con una dependencia o entidad federal que corresponda, dicha obra no podrá ser contratada hasta en tanto no se cuente con la suficiencia presupuestal, la cual puede originarse de ahorros en la contratación de otras obras, o porque el Gobierno del Estado, Dependencia o Entidad Federal, según corresponda, aporte los recursos faltantes. Las modificaciones que se realicen en este sentido, se harán conforme al procedimiento establecido en las presentes Reglas de Operación y deberán reflejarse en el convenio o acuerdo modificatorio correspondiente.

La aportación que la CDI realice a cada uno de los Acuerdos de Coordinación no podrá incrementarse por las variaciones de costos que pudieran presentarse durante la ejecución de las obras.

2.5.3. Criterios de asignación de recursos

El Índice de Asignación Presupuestal representa la distribución preliminar de los recursos correspondientes a cada entidad federativa en donde se identifican localidades elegibles, su fórmula de cálculo se presenta en el Anexo 3. El índice considera:

- a) El tamaño de la población objetivo.
- b) Los rezagos en infraestructura básica (electrificación, agua potable, caminos rurales, carreteras alimentadoras, drenaje, y alcantarillado).
- c) El Índice de Marginación.

La asignación definitiva de los recursos federales a las entidades federativas, así como la disposición que pueda hacer de ella, estarán sujetas a los umbrales de gasto contenidos en los Acuerdos de Coordinación suscritos entre los gobiernos estatales y la CDI. El Acuerdo de Coordinación para la ejecución de las obras acordadas, deberá firmarse a más tardar el 31 de marzo.

La CDI podrá convenir con dependencias o entidades federales la ejecución de obras de infraestructura y edificación vivienda, así como contratar la realización de estudios y proyectos y ejecución de obras de infraestructura y edificación de vivienda. Para ello, considerará las propuestas que se reciban de los gobiernos estatales o de las dependencias o entidades federales, así como las determinadas a partir de sus propios estudios y/o proyectos, ejecutando y/o conviniendo las acciones a implementar y suscribir en su caso los acuerdos de coordinación con los gobiernos estatales o instrumentos jurídicos con las dependencias o entidades federales, según corresponda.

2.5.4. Tipo de apoyo

Los beneficiarios del Programa podrán ser apoyados en los siguientes conceptos:

2.5.4.1. Caminos rurales, alimentadores, y puentes vehiculares. Comprende la construcción, modernización y ampliación de este tipo de vías de comunicación que correspondan con los tipos E, D y C que la SCT define conforme al tránsito diario promedio anual en el documento Normas SCT_1984; Normas de Servicios Técnicos, Libro 2, Parte 2.01; Proyecto Geométrico, Título 2.01.01; Carreteras. Secretaría de Comunicaciones y Transportes (SCT). México, D.F., 1984, cuya dirección electrónica es

http://issuu.com/caenleve/docs/normas_sct_1984/8?e=1732414/3091122

En este concepto se excluyen del Programa las acciones de reconstrucción, conservación, mantenimiento, equipo y obras de infraestructura urbana.

2.5.4.2. Electrificación. Comprende la construcción de líneas de distribución, de redes de distribución, muretes y acometidas en las localidades, así como obras de electrificación no convencional y de repotenciación o ampliación del servicio; adicionalmente, se podrá apoyar la construcción o ampliación de obras de infraestructura eléctrica. Se excluye del Programa, la rehabilitación y mejora de instalaciones existentes y las instalaciones domésticas.

2.5.4.3. Agua potable. Comprende la construcción y ampliación de sistemas de agua potable, en los cuales podrán incluirse uno o varios de los siguientes conceptos: obras de captación, conducción, almacenamiento, potabilización, redes de distribución y tomas domiciliarias en las localidades, así como su equipamiento. También podrán incluirse sistemas múltiples que abastezcan a varias localidades. En todos los casos deberán usarse materiales y equipos completamente nuevos. Se excluyen del Programa, los conceptos de rehabilitación, reconstrucción, mantenimiento y operación de los sistemas.

2.5.4.4. Drenaje y saneamiento. Comprende la construcción y ampliación de sistemas de drenaje y alcantarillado, de descargas domiciliarias y de sistemas de saneamiento de aguas residuales. En todos los casos deberá usarse materiales y equipos completamente nuevos. Se excluyen del Programa los conceptos relacionados con la rehabilitación, reconstrucción, mantenimiento y operación de estos sistemas.

2.5.4.5. Elaboración de proyectos y estudios. Comprende la elaboración de los estudios y/o mejoramiento de los diseños ejecutivos de las obras.

2.5.4.6. Las erogaciones que se deriven de autorizaciones ambientales, tales como manifestación de impacto ambiental, cambio de uso del suelo, u otras en la materia, cuando las Delegaciones de la CDI sean ejecutoras.

2.5.4.7 Edificación de vivienda. Comprende la construcción de vivienda nueva, que proporcione habitabilidad, en correspondencia con los rasgos culturales y locales para procurar su identidad y diversidad. En este concepto se excluyen del Programa las acciones de ampliación, mejoramiento y adquisición.

2.5.5. Restricción de los Apoyos

De los tipos de apoyo mencionados anteriormente y que se ejecuten por contrato quedan expresamente excluidos los siguientes gastos por parte de los gobiernos de las entidades federativas, dependencias y entidades federales y las entidades ejecutoras:

- I. Los gastos directos e indirectos;
- II. La contratación de personal;
- III. La adquisición, arrendamiento, remodelación, mantenimiento o equipamiento de cualquier tipo de inmueble;
- IV. La adquisición y/o renta de vehículos, maquinaria y equipo.

De los tipos de apoyo mencionados anteriormente y que se ejecuten por administración directa, quedan expresamente excluidos los siguientes gastos por parte de los gobiernos de las entidades federativas, dependencias y entidades federales y las entidades ejecutoras:

- I. La contratación de personal técnico;
- II. Los gastos directos de operación e indirectos;
- III. La adquisición, arrendamiento, remodelación, mantenimiento o equipamiento de cualquier tipo de inmueble;
- IV. La adquisición y/o renta de vehículos y equipo de oficina.
- V. La adquisición de maquinaria y equipo de construcción.

2.5.6. Gastos de Operación

La CDI, para el ejercicio de sus funciones en el marco del Programa, podrá destinar para la operación, seguimiento y evaluación del mismo, hasta el tres punto cuarenta y dos por ciento (3.42%) del total de recursos federales autorizados. Cuando las Delegaciones de la Comisión sean ejecutoras, podrán cubrir el pago de derechos y el costo de los trámites ante los diferentes órdenes de gobierno, con cargo a estos recursos.

2.5.7 Temporalidad

Los apoyos quedan sujetos al principio de temporalidad de los Subsidios. La CDI, considerando los objetivos del Programa, el abatimiento de los rezagos y carencias alcanzado y la suficiencia presupuestal, determinará la terminación del otorgamiento de los apoyos.

2.6. Derechos, obligaciones y sanciones

2.6.1. Derechos de los participantes

2.6.1.1. La CDI tendrá el derecho de:

I. Abstenerse de suscribir acuerdos de coordinación o instrumentos jurídicos futuros o ministrar los recursos previstos en los acuerdos de coordinación o en los instrumentos jurídicos que se suscriban, cuando se dé alguno de los supuestos previstos en el apartado de sanciones, cuando la contraparte no realice las aportaciones convenidas o por cualquier otra causa justificada.

II. Solicitar la información que requiera conforme a los compromisos pactados en los acuerdos de coordinación o instrumentos jurídicos suscritos con los Gobiernos Estatales y Dependencias o Entidades Federales.

III. Hacer visitas de verificación a las obras.

IV. Solicitar al Gobierno del Estado o a la ejecutora, de manera directa o a través de la supervisión gerencial, la aplicación de medidas preventivas y correctivas a los contratistas conforme a lo establecido en la Ley de Obras Públicas y su Reglamento.

2.6.1.2. Los gobiernos de las entidades federativas tendrán derecho a:

I. Recibir los recursos federales, según la estructura de participación convenida.

En los casos de las obras por contrato, la entrega de recursos corresponderá a los montos por los que se contraten las obras.

2.6.1.3. Las dependencias o entidades federales tendrán derecho a:

I. Recibir los recursos federales, en los montos, estructura de participación y forma convenida en el instrumento jurídico suscrito.

2.6.1.4. Los habitantes de las localidades elegibles tendrán el derecho a:

I. Solicitar la ejecución de obras de los tipos de apoyo del Programa, en sus localidades.

II. Solicitar mediante escrito dirigido al Ejecutor información respecto a las obras convenidas.

III. Conocer los costos estimados de operación y mantenimiento, tratándose de proyectos de agua potable, drenaje o saneamiento, antes de que se realice la licitación o adjudicación de la obra.

IV. Ser consultados, opinar y ser escuchados respecto al tipo de obras y su trazo o trayecto, cuando se trate de evitar daños a los sitios que valoren de acuerdo a su cultura o les impliquen cambios organizativos que consideren inapropiados.

V. Participar en las tareas de contraloría social, con objeto de verificar el cumplimiento de las metas y la correcta aplicación de los recursos públicos asignados al Programa.

2.6.2. Obligaciones

2.6.2.1. La CDI tendrá la obligación de:

I. Normar, coordinar y realizar las actividades para la instrumentación, seguimiento y control operacional de las acciones del Programa, atendiendo las disposiciones legales y normativas aplicables.

II. Aportar los recursos previstos en los acuerdos de coordinación que se suscriban con los gobiernos estatales conforme a la estructura financiera convenida y los montos efectivamente contratados, a efecto de cubrir las erogaciones que se deriven de cada uno de los contratos de obra. En el caso de obras por Administración Directa, se estará a lo pactado conforme a la normatividad aplicable.

III. Aportar los recursos previstos en los instrumentos jurídicos que se suscriban con las dependencias o entidades federales conforme a la estructura financiera convenida.

IV. Dar respuesta a las solicitudes de ejecución de obra e información que le presenten los habitantes de las localidades elegibles en un término no mayor a los noventa días naturales a partir de la fecha de su recepción. Si la revisión de la solicitud arroja omisiones, el solicitante contará con treinta días naturales para atenderlas, en caso de que requiera de un mayor tiempo deberá informar de ello a la instancia normativa.

2.6.2.2. Los gobiernos de los estados tendrán la obligación de:

I. Conducir, integrar y/o instrumentar los procesos y actividades relacionadas con la recepción de demanda, integración de cartera, proyectos ejecutivos, programación, operación, seguimiento, control y cierre ejercicio conforme al Manual de Procesos (anexo 4) y sus formatos correspondientes, atendiendo su ámbito de competencia y las disposiciones legales y normativas aplicables

II. Recibir y valorar con criterios de equidad, transparencia y sin discriminación de ninguna especie, todas las demandas de obras que les presenten las localidades que cumplan con los criterios de elegibilidad, cualquiera que sea el canal por el que se las hagan llegar, a efecto de posibilitar su integración en la propuesta de obras que será presentada a la CDI para la integración de la cartera de obras.

III. Informar a los solicitantes de las localidades elegibles sobre el resultado de la valoración que realice, ya sea de aceptación o de rechazo de la solicitud. En su caso, informar los pasos que deberán seguir para cumplir los requisitos normativos y que la obra solicitada pueda someterse a la validación del CORESE.

IV. Aportar oportunamente los recursos económicos comprometidos en el respectivo Acuerdo de Coordinación, conforme a la estructura financiera, calendario de ministraciones y a los montos contratados a efecto de cubrir las erogaciones que se deriven de cada uno de los contratos de obra.

V. Consultar y escuchar a los habitantes de las localidades elegibles respecto al tipo de obras y su trazo o trayecto, cuando se trate de evitar daños a los sitios que valoren de acuerdo a su cultura o les impliquen cambios organizativos que consideren inapropiados.

2.6.2.3. Los habitantes de las localidades en las que se vayan a construir las obras tienen la obligación de:

I. Participar de manera organizada y corresponsable en las obras o proyectos que se realicen en su favor y respetar los acuerdos que se establezcan.

2.6.3. Sanciones

2.6.3.1. Tratándose de los Acuerdos de Coordinación suscritos con los gobiernos estatales, las Delegaciones de la CDI podrán suspender o cancelar parcial o totalmente la entrega de los recursos convenidos, así como solicitar la devolución de los que hubieren sido entregados junto con sus rendimientos financieros, sin perjuicio de las acciones legales que procedan, cuando:

I. La propuesta de obras presentada a la CDI por los gobiernos estatales se hubiese aprobado pese a no encontrarse normativa y administrativamente integrada, en los términos previstos por estas Reglas de Operación.

II. Exista o surja un conflicto social en la zona en la que se tenga programada ejecutar las obras.

III. Sean cancelados los permisos de cualquier índole, otorgados por las dependencias o entidades federales o locales para la ejecución de las obras.

IV. Los recursos entregados se destinen a un objeto distinto al que fue convenido.

V. La aportación convenida en el Acuerdo de Coordinación o instrumento jurídico, no se realice oportunamente para cubrir las erogaciones derivadas de su ejecución.

VI. El avance de obras o acciones se aparte de lo programado o no se estén cumpliendo los términos del Acuerdo de Coordinación o instrumento jurídico, salvo que se acredite el atraso por caso fortuito o fuerza mayor.

VII. Las ejecutoras no inicien los procedimientos licitatorios dentro de los 45 días naturales posteriores a la firma del respectivo Acuerdo de Coordinación.

VIII. La información de los avances del Programa no fuera entregada de manera oportuna y con los procedimientos y formatos establecidos, o si como resultado de las revisiones que realice la CDI o los órganos fiscalizadores se demostrara que ésta no es veraz.

IX. Exista discriminación de localidades elegibles, ya sea por razones políticas, étnicas, de género o cualquier otra.

X. Si a solicitud de la CDI o de los órganos fiscalizadores no se entregara la información de las cuentas bancarias que demuestren el manejo de los recursos del Programa.

XI. El CORESE no funcione o se incumpla sistemáticamente su Reglamento.

La Instancia Normativa del Programa podrá asumir la aplicación de sanciones en aquellos casos que juzgue conveniente su intervención.

2.6.3.2. Tratándose de los convenios con las dependencias o entidades federales, las sanciones aplicables corresponderán a lo pactado en los instrumentos jurídicos que se suscriban.

2.7 Participantes

En la ejecución del Programa se identifican los siguientes participantes:

2.7.1. Ejecutor

Dependencias y entidades federales y estatales, gobiernos municipales y las Delegaciones de la CDI que se encarguen de ejecutar obras y acciones.

2.7.2. Instancia Normativa

La CDI, a través de la Dirección General de Infraestructura, es la instancia normativa de este Programa

2.7.3. Delegaciones Estatales de la CDI.

2.7.4. Dependencias o entidades federales normativas.

Dependencias o entidades federales normativas en materia de agua potable y alcantarillado, electrificación, caminos en general y vivienda o de acuerdo a su competencia, la que se incluya en algún proceso del Programa.

2.7.5. Titular del Ejecutivo Estatal.

2.7.6. Dependencia Estatal Responsable.

Dependencia Estatal designada por el titular del Ejecutivo Estatal para atender el Programa en la Entidad Federativa.

2.7.7. Municipios

2.8. Funciones

2.8.1. Ejecutor

Las entidades ejecutoras de las obras podrán ser dependencias o entidades federales, dependencias o entidades de los gobiernos de los estados o gobiernos municipales, así como las Delegaciones de la CDI. En el caso de los gobiernos municipales, su acreditación de ejecutor será bajo la responsabilidad del gobierno del estado sobre la base demostrada de su capacidad técnica y de ejecución. Las entidades ejecutoras tendrán las siguientes funciones y responsabilidades:

I. En el caso de entidades ejecutoras distintas a las Delegaciones de la CDI, suscribir por cuadruplicado el Anexo de Ejecución utilizando el formato correspondiente (Anexo 7), a efecto de formalizar las responsabilidades de las entidades ejecutoras, el cual será firmado por el titular de la Dependencia Estatal Responsable y la entidad que se desempeñará como ejecutor de las obras y proyectos. Un tanto en original de cada anexo de ejecución deberá entregarse a la Delegación de la CDI y otra al CORESE para el registro y seguimiento de los términos en que las obras serán ejecutadas. Cuando el ejecutor sea la Dependencia Estatal Responsable, no se requiere la suscripción del Anexo de Ejecución.

II. Ejecutar las obras con apego a las disposiciones aplicables al uso de los recursos federales y a lo señalado por la Ley de Obras Públicas y Servicios Relacionados con las Mismas y su reglamento. En su caso, ajustarse a lo dispuesto en la Ley de Adquisiciones, Arrendamientos y Servicios del Sector Público y su reglamento. Los contratos que a su vez firmen los ejecutores también deberán estipular el cumplimiento de las disposiciones para el uso de los recursos federales.

III. Contar con los proyectos ejecutivos de las obras, en los términos previstos por estas Reglas de Operación, lo cual incluye disponer de las autorizaciones relacionadas con la construcción de las mismas, conteniendo las autorizaciones, ambientales, de cambio de uso del suelo y las relacionadas con los derechos de vía, servidumbres de paso y uso, disposición o afectación de los recursos requeridos por las obras, incluyendo los inherentes al aprovechamiento del agua, conforme a lo previsto en la Ley de Obras Públicas y su Reglamento. Si es el caso, los dictámenes de la instancia de protección civil.

IV. Asegurar el cumplimiento de las normas técnicas y normas oficiales mexicanas que correspondan, y en general, las medidas de cualquier naturaleza que se deriven de la construcción de las obras.

V. Integrar el expediente técnico unitario por cada obra a su cargo, resguardándolo de manera ordenada en los términos de la Ley de Obras Públicas y Servicios Relacionados con las Mismas y su Reglamento para ser entregado cuando le sea requerido por las dependencias fiscalizadoras o la CDI.

VI. Las ejecutoras informarán sobre el inicio de los procesos de contratación de las obras, estudios y proyectos en el formato que para tal efecto se incluye en el manual de procesos del programa (Anexo 4)

VII. Cancelar la documentación comprobatoria del egreso con la leyenda "pagado por el programa PROII" así como el ejercicio fiscal a que corresponde.

2.8.2. Dirección General de Infraestructura de la CDI:

I. Normar el Programa, interpretar las presentes Reglas de Operación y los instrumentos que se deriven de ellas, y; resolver los casos no previstos en las mismas y sus instrumentos normativos.

II. Apoyar en la integración del proyecto de cartera de obras del ejercicio fiscal.

III. Revisar la cartera de obras validadas por el CORESE, cuya construcción será el objeto de los acuerdos de coordinación que se firmen para la ejecución del Programa.

IV. Proponer la suscripción de acuerdos de coordinación con los gobiernos de los estados.

V. Analizar las propuestas de modificaciones a los anexos 1 de los acuerdos de coordinación, y en su caso validarlas.

VI. Verificar que las delegaciones suscriban los respectivos convenios modificatorios con los gobiernos de los estados,

VII. Proponer la suscripción, con dependencias y entidades federales, de los instrumentos jurídicos materia del Programa.

VIII. Emitir los instrumentos normativos y procedimentales para la programación, operación, control y seguimiento de las acciones del Programa, manteniendo actualizada cualquier disposición relacionada con dichos instrumentos en la página de Internet de la CDI.

IX. Elaborar, suscribir e instrumentar el Programa Anual de Trabajo de Contraloría Social (PATCS), así como el Esquema y Guía Operativa.

X. Identificar y valorar proyectos de interés para el Programa y proponer su ejecución con dependencias o entidades federales o con los gobiernos de las entidades federativas.

XI. Realizar las actividades para la instrumentación, seguimiento y control operacional y presupuestal de las acciones del Programa, con base en los instrumentos normativos diseñados para el efecto, la información proporcionada por las entidades federativas y las instancias coadyuvantes de seguimiento y supervisión (CORESE y los servicios de supervisión), así como por las dependencias y entidades en función de los compromisos que se establezcan en los instrumentos jurídicos que se suscriban.

2.8.3. De las Delegaciones Estatales de la CDI:

I. Proporcionar información y asistencia a las localidades elegibles para el acceso a los apoyos del Programa, conforme a la solicitud que éstas manifiesten.

II. Suscribir los acuerdos de coordinación y modificatorios con los gobiernos de los estados derivados de la cartera validada y autorizada, previa aprobación, en cada caso, de la Dirección General de Infraestructura de la CDI.

III. Presidir el CORESE, desempeñando las funciones y atribuciones encomendadas conforme a su Reglamento.

IV. Realizar las actividades de seguimiento y control operacional y presupuestal de las acciones del Programa en su ámbito territorial de influencia, con base en la información que solicite a las entidades federativas y las instancias coadyuvantes de seguimiento y supervisión (CORESE y los servicios de supervisión), atendiendo las disposiciones emitidas por la Dirección General de Infraestructura.

V. Elaborar e instrumentar en su ámbito territorial el Programa Estatal de Trabajo de Contraloría Social (PETCS), en congruencia con el Esquema, Guía Operativa y el PATCS que formule la Dirección General de Infraestructura.

VI. Contratar los servicios de supervisión.

VII. Intervenir en el seguimiento de los compromisos establecidos en el Acuerdo de Coordinación y, en su caso, en los instrumentos jurídicos específicos para la ejecución de proyectos.

VIII. Notificar a la Dirección General de Infraestructura y al Órgano Interno de Control en la CDI las irregularidades que sean de su conocimiento.

IX. Presentar, para su desahogo o canalización a la instancia que corresponda, las quejas que se presenten respecto a la ejecución de las obras, la operación del Programa o el incumplimiento de los compromisos contenidos en el Acuerdo de Coordinación.

X. Ser ejecutor de obras en los casos que por criterios técnicos, económicos y/o sociales ameriten su intervención.

2.8.4. De las Dependencias Federales Normativas

Las dependencias y entidades federales CNA, CFE, SCT, Organismo nacional o estatal de vivienda, como normativas en materia de agua potable y alcantarillado, electrificación, carreteras, caminos y puentes vehiculares y vivienda, respectivamente, tendrán las siguientes funciones:

I. Revisar los proyectos de obras que se les presenten y validarlos técnica y presupuestalmente; en su caso emitir las recomendaciones de mejoramiento para que dichos proyectos puedan dictaminarse positivamente.

II. Participar en el CORESE, dando las opiniones técnicas que correspondan a los asuntos de su competencia, con base en las funciones y atribuciones que le confiere el Reglamento de dicho Comité.

III. Participar en el seguimiento de las obras conforme a sus facultades y atribuciones.

IV. En caso de suscribir instrumentos jurídicos para la ejecución de obras y acciones del Programa, cumplir en tiempo y forma con los compromisos establecidos en los mismos.

2.8.5. De los titulares del Ejecutivo Estatal

I. Designar, mediante oficio dirigido a la Delegación Estatal o a través del Acuerdo de Coordinación correspondiente, a la Dependencia Estatal Responsable por parte del Gobierno del Estado facultándola, de ser el caso, para firmar los Acuerdos de Coordinación y modificaciones derivadas de la cartera validada y acordada.

II. Responsabilizarse de que la dependencia designada como Dependencia Estatal Responsable cumpla con todas las obligaciones encomendadas en el numeral siguiente.

2.8.6. Dependencia Estatal Responsable

I. Apoyar a las localidades elegibles para que presenten su demanda de obras.

II. Recibir la demanda de obras por parte de los pueblos y comunidades, manteniendo abiertas las ventanillas de recepción de solicitudes de obras.

III. Recibir la demanda de obras por parte de municipios que a su vez hayan recibido de los pueblos y comunidades.

IV. Recabar los proyectos ejecutivos para la construcción de las obras que se propongan a la CDI.

V. Recabar la aceptación de las obras por parte de las autoridades o habitantes, según corresponda, de las localidades donde serán construidas, incluyendo la cesión de los derechos de vía, servidumbres de paso, bancos de materiales y demás recursos que fueran necesarios. En todos los casos deberá levantarse el acta correspondiente de acuerdo con los mecanismos que tradicionalmente emplean para la toma de decisiones comunes o para la expresión de su sentir, sin perjuicio de las formalidades que establezcan las disposiciones legales.

VI. Integrar la documentación que acredite el cumplimiento de los requisitos normativos del Programa para cada obra.

VII. Integrar la propuesta de obras con base en la demanda de las localidades elegibles y cumpliendo los requisitos normativos del Programa presentándola para la validación de la Dependencia Federal Normativa y posteriormente del CORESE.

VIII. Someter a la consideración de la Dirección General de Infraestructura, a través de la Delegación Estatal que corresponda, la cartera de obras validada por el CORESE susceptible de incorporarse al Programa.

IX. Elaborar el calendario de ministración de los recursos del Programa, con base en los programas de ejecución contenidos en los proyectos ejecutivos.

X. Responsabilizarse de que la ejecutora lleve a cabo el proceso de licitación o adjudicación de acuerdo a las características de cada obra, dentro de los 45 días siguientes a la firma del Acuerdo de Coordinación.

XI. Vigilar y asegurarse que la licitación, contratación y ejecución de las obras se realice con base en la legislación y disposiciones aplicables a los subsidios federales, así como lo establecido en las presentes Reglas de Operación y lo señalado en los Acuerdos de Coordinación.

XII. Hacerse responsable de la ejecución de las obras.

XIII. Vigilar que las obras se construyan conforme a las especificaciones, plazos y presupuestos que se establezcan en los Anexos de Ejecución y en cualquier caso, observar los plazos previstos en las disposiciones legales para realizar el gasto de los recursos federales. En su caso, instrumentar las medidas preventivas y correctivas para que las obras se ejecuten conforme a lo convenido con la CDI.

XIV. Garantizar que los proyectos cuenten con las autorizaciones necesarias sobre los derechos de vía, las servidumbres de paso y los aprovechamientos de recursos requeridos para su construcción, operación y mantenimiento, así como las demás que sean requeridas, entre ellas las que deba expedir la autoridad ambiental y la de antropología e historia, así como en el cumplimiento de las formalidades que en su caso establezcan las leyes y reglamentos.

XV. Verificar que las entidades ejecutoras integren y mantengan ordenados los expedientes técnicos unitarios de obra.

XVI. Entregar a la CDI un reporte mensual de los recursos que fueron ministrados y pagados a los contratistas en el transcurso de la semana siguiente a la conclusión del mes que se informe.

Cuando la CDI lo solicite, entregar copia de los estados de cuenta bancarios de la cuenta específica en la que se manejen los recursos del Programa.

XVII. Informar a los habitantes de las localidades donde se ejecuten las obras, respecto de las mismas cuando así sea solicitado, conforme a la normatividad aplicable.

XVIII. Informar a los habitantes de las localidades donde se ejecuten obras, de manera directa o a través de la dependencia ejecutora, los costos estimados que deberán cubrir para su operación y mantenimiento, tratándose de proyectos de agua potable, drenaje o saneamiento, antes de que se realice la licitación o adjudicación de la obra.

XIX. Entregar cuando le sea requerida la documentación comprobatoria de los gastos realizados, así como la información complementaria que le sea solicitada por la CDI o las dependencias de control y fiscalización competentes.

XX. Al cierre del ejercicio fiscal, realizar el reintegro de los recursos que no podrán ejercerse, incluyendo en su caso los rendimientos financieros, conforme a lo previsto en el numeral 3.1.2.6 de las presentes Reglas de Operación y demás disposiciones legales que regulan el uso de los recursos federales para su reintegro a la Tesorería de la Federación.

XXI. Asegurarse de que las entidades ejecutoras elaboren las actas de entrega-recepción a la conclusión de las obras por los contratistas, así como elaborar las actas respectivas cuando se entreguen las obras a las dependencias u órdenes de gobierno que se responsabilizarán de su operación y mantenimiento, utilizando los formatos que emita la CDI.

XXII. Con base en los convenios que suscriba la federación, coordinar las tareas de auditoría con las dependencias de control y fiscalización competentes.

XXIII. Instrumentar las medidas correctivas que le sean propuestas por la CDI de manera directa o a través de la supervisión gerencial.

XXIV. Contar con un soporte documental sobre la atención de la demanda de obras, listando las que fueron aprobadas para su ejecución y las que fueron objetadas o pospuestas, indicando asimismo los criterios de selección aplicados. Se deberá informar a los solicitantes el resultado de su gestión y publicar los resultados en medios electrónicos.

XXV. Vigilar que en las cuentas bancarias productivas específicas se manejen exclusivamente los recursos federales del ejercicio fiscal respectivo y sus rendimientos, y que no se incorporen recursos locales ni las aportaciones que realicen, en su caso, los beneficiarios de las obras y acciones.

XXVI. Designar a la entidad ejecutora

2.8.7. Municipios.

I. Recibir e integrar las demandas de sus localidades que cumplan con los requisitos de elegibilidad, presentándolas ante la Dependencia Estatal Responsable, las ventanillas de recepción de solicitudes que establezca el gobierno del estado, o bien a través de la CDI y las dependencias normativas federales.

II. En el caso de que solicite participar como entidad ejecutora o se le pretenda asignar esa responsabilidad, deberá demostrar al gobierno del estado su capacidad técnica y material para ejecutar las obras.

III. Cuando se desempeñe como entidad ejecutora de las obras, cumplir con todas las obligaciones correspondientes a éstas, observando las disposiciones legales aplicables al uso de los recursos federales, las presentes reglas de operación y los mecanismos e instrumentos de apoyo que determine la Dirección General de Infraestructura para la ejecución del Programa.

2.9 Coordinación institucional

Las instancias participantes se coordinarán a través del Comité de Regulación y Seguimiento (CORESE), que será la instancia para el seguimiento a la ejecución del Programa en cada estado para el cumplimiento de los compromisos establecidos en los Acuerdos de Coordinación.

El CORESE estará formado por los siguientes servidores públicos:

I. El Delegado de la CDI quien presidirá el Comité.

II. El titular de la Dependencia Estatal Responsable quien se desempeñará como secretario técnico.

III. Los representantes de la CFE, la SCT, la CNA, Organismo nacional o estatal de vivienda, quienes participarán exclusivamente en los casos de su competencia y se desempeñarán como vocales.

IV. Los representantes del INAH, SEMARNAT y R.A.N quienes participarán con voz pero sin voto.

V. Los titulares o representantes de las Ejecutoras quienes participarán con voz pero sin voto.

El CORESE deberá operar conforme a lo establecido en el Reglamento expedido por la Dirección General de Infraestructura. (Véase, Anexo 6 Reglamento del Comité de Regulación y Seguimiento).

3. Operación

3.1 Proceso

La CDI elaborará y difundirá los mecanismos, instrumentos de apoyo y procedimientos que garanticen la conducción expedita del Programa, que permitan armonizar las tareas y actividades de los participantes en congruencia y apoyo a las disposiciones contenidas en las presentes Reglas de Operación y refiriendo las siguientes etapas. En anexo 4, se agrega el Manual de Procesos.

3.1.1. Programación

3.1.1.1. Integración de cartera de obras.

I. Los habitantes de las localidades que cumplan con las características de población objetivo podrán gestionar, en cualquier momento, mediante escrito libre o por medio de sus autoridades la "solicitud de las obras y proyectos de infraestructura básica para la población indígena"; en el caso de edificación de vivienda deberán gestionar la "solicitud de edificación" mediante la presentación del CUIS debidamente requisitado y la documentación que refieren las fracciones VII al X del numeral 2.4.1 de las presentes reglas.

La entrega de solicitudes y documentación se puede realizar en:

a) La CDI a nivel central o a través de sus Delegaciones y Centros Coordinadores para el Desarrollo Indígena de su adscripción, para que las canalicen a las Dependencias Estatales Responsables o a las normativas federales para que sean consideradas en los acuerdos de coordinación o Instrumentos jurídicos, según corresponda. El directorio de las Delegaciones y de los Centros Coordinadores para el Desarrollo Indígena se encuentra en la siguiente dirección electrónica:

http://portaltransparencia.gob.mx/pot/estructura/showOrganigrama.do?method=showOrganigrama&_idDependencia=00625

Toda solicitud presentada ante la CDI que se realice en las Oficinas Centrales, en las Delegaciones y en los Centros Coordinadores para el Desarrollo Indígena, deberá contar con el número de folio de registro en el Sistema de Atención a Solicitudes Indígenas, para continuar con su trámite correspondiente.

b) El gobierno de la entidad federativa en el que se ubiquen a través de las ventanillas que éste establezca para tal fin;

c) Las dependencias o entidades normativas federales (SCT, CFE, CNA, Organismo nacional o estatal de Vivienda), para que las canalicen a las Dependencias Estatales Responsables o considerarlas en los instrumentos jurídicos que suscriban con la CDI;

II. Los habitantes de las localidades que formen parte de la población objetivo podrán determinar, con base en sus objetivos y procedimientos internos, las obras para las cuales solicitarán el apoyo del Programa. Igualmente, las obras podrán ser identificadas por la CDI, el gobierno del estado, las dependencias y entidades federales, gobiernos municipales o por los representantes de los pueblos y comunidades.

III. El Gobierno del Estado integrará y presentará durante el último trimestre del año una propuesta de obras a desarrollar durante el año siguiente, a fin de que en forma conjunta con la Delegación de la CDI, las instancias normativas federales y la Dirección General de Infraestructura se analice su factibilidad de ejecución, para que en caso de que el análisis de factibilidad sea positivo, se integre el proyecto ejecutivo, se revise y valide técnicamente y se conforme la lista de obras a concertar.

IV. Cuando la obra sea coordinada con los gobiernos de los estados, la Dependencia Estatal Responsable deberá integrar los proyectos ejecutivos de cada una de las obras y proyectos que deberán contar con los requisitos legales y los establecidos en las presentes Reglas de Operación, además de los criterios normativos que emita la Instancia Normativa.

V. En los instrumentos jurídicos suscritos con las dependencias y entidades federales para la ejecución del Programa la integración de los proyectos ejecutivos la realizará la dependencia o entidad con la que se suscriban dichos instrumentos.

VI. La Dependencia Estatal Responsable someterá a la consideración y validación del CORESE los proyectos ejecutivos, a efecto de conformar la propuesta de cartera.

VII. La Dependencia Estatal Responsable deberá presentar los proyectos ejecutivos integrados y validados por el CORESE a la CDI a más tardar el último día hábil de enero.

VIII. En el caso de que para alguna entidad federativa, el total de los recursos que le fueron asignados preliminarmente no estuviera íntegramente cubierto con obras y proyectos validados por el CORESE a más tardar el último día hábil de enero, o dicha propuesta no hubiese sido presentada para su revisión, la asignación presupuestaria inicial podrá ser modificada y el remanente de recursos que no esté comprometido en obras que cumplan todos los requisitos del Programa, así como el de obras que el Gobierno del Estado y la CDI no llegaran a acordar para ser ejecutadas, quedarán a disposición de la CDI, quien podrá destinarlos según las necesidades existentes a otras entidades federativas.

IX. A más tardar el 15 de febrero, la CDI revisará la propuesta de obras que hayan presentado los gobiernos de los estados.

X. En cualquier caso, la CDI podrá pedir cualquier tipo de información relativa a cada obra o servicio propuesto y hacer las observaciones que considere convenientes para asegurar el buen uso de los recursos federales y la aplicación de los criterios de eficiencia y racionalidad que establecen las disposiciones legales, así como solicitar los ajustes que estime convenientes para el buen desarrollo de las obras.

XI. La Dirección General de Infraestructura, Instancia Normativa del Programa, revisará el cumplimiento de los criterios de priorización y la integralidad y viabilidad de la propuesta, y en caso de que no tenga observaciones realizará las gestiones para la suscripción del Acuerdo de Coordinación.

3.1.1.2. Firma de Acuerdos de Coordinación o Instrumentos Jurídicos

A partir de lo anterior, la CDI y los gobiernos estatales, a través de los titulares de sus respectivos poderes ejecutivos o de las dependencias designadas como responsables del Programa, suscribirán el correspondiente Acuerdo de Coordinación, en el que se pactarán las obras a ejecutarse, la estructura financiera y el ejecutor.

A la firma de los Acuerdos de Coordinación la Dependencia Estatal Responsable deberá asegurarse de que la Ejecutora cuenta con los proyectos ejecutivos a efecto de que inicie con los procesos de contratación.

Las Dependencias Estatales Responsables suscribirán con las ejecutoras los anexos de ejecución, los cuales deberán ser firmados y enviados a la Delegación de la CDI en un término de 10 días naturales a partir de la firma del Acuerdo de Coordinación. En caso de que las Dependencias Estatales Responsables sean las que ejecuten las obras, tendrán las obligaciones, responsabilidades y funciones que estas Reglas de Operación asignan a ambas instancias.

La CDI y las dependencias y entidades federales podrán convenir la suscripción de los instrumentos jurídicos para la construcción de obras de interés especial para los diferentes órdenes de gobierno o en apoyo a solicitudes de los habitantes de localidades elegibles. Para la ejecución de las acciones pactadas en dichos instrumentos jurídicos, se estará a lo en ellos pactado, en tanto no se contrapongan a las presentes Reglas de Operación.

3.1.1.3. Modificaciones a los Acuerdos de Coordinación.

La aportación que la CDI realice a cada uno de los acuerdos de coordinación no podrá incrementarse por las variaciones de costos que pudieran presentarse durante la ejecución de las obras.

Una vez suscritos los Acuerdos de Coordinación, si por cualquier causa plenamente justificada se afectara el monto pactado de las obras o acciones comprometidas, se requiera la sustitución de las mismas, o se requiera hacer alguna modificación a los términos en los que hayan sido pactadas las obras, el Gobierno del Estado o la CDI, podrán proponer por escrito, modificaciones, adiciones, reducciones o sustituciones a las obras pactadas o de cualquiera de los datos del Anexo 1 y de los montos pactados en general.

La propuesta del Gobierno del Estado deberá contar con el visto bueno del CORESE, turnando los elementos justificativos a la Delegación Estatal correspondiente de la CDI para su valoración, ésta lo remitirá a la Dirección General de Infraestructura para su evaluación y en su caso, aprobación. Posteriormente la Delegación Estatal comunicará a la Dependencia Estatal Responsable su eventual autorización. En su caso, las modificaciones que expresamente apruebe la CDI, se formalizarán conforme a lo establecido en el correspondiente Acuerdo de Coordinación.

El límite para formalizar las modificaciones por parte del Gobierno del Estado será el último día hábil de septiembre. El Acuerdo Modificatorio original deberá estar en poder de la Instancia Normativa a más tardar el último día hábil de octubre.

Será responsabilidad del Gobierno de la Entidad Federativa la conclusión de las obras y acciones convenidas en el Acuerdo original o Acuerdo modificatorio, incluyendo los plazos de ejecución previstos en dichos instrumentos y los ordenamientos aplicables al uso de los recursos federales.

3.1.2. Ejecución.

3.1.2.1 Contratación de las Obras, Estudios y Proyectos

Las obras se ejecutarán por el Gobierno del Estado a través de las ejecutoras designadas, conforme a las disposiciones establecidas en la Ley de Obras Públicas y Servicios Relacionados con las Mismas o la Ley de Adquisiciones, Arrendamientos y Servicios del Sector Público y sus Reglamentos, por contrato o por administración directa.

Las ejecutoras iniciarán los procesos de contratación de las obras, Estudios y Proyectos en un plazo no mayor a 45 días naturales posteriores a la fecha de firma de los acuerdos de coordinación, invitando a cada acto a la Delegación Estatal de la CDI que corresponda.

La Ejecutora verificará que el contratista realice las obras conforme a los proyectos ejecutivos validados por las normativas federales y cumplirá con toda la normatividad federal aplicable a la ejecución de obras financiadas con recursos federales.

La Dependencia Estatal Responsable deberá tramitar al mismo tiempo la autorización de recursos federales y estatales para la ejecución de la obra, anexando a su solicitud de autorización de recursos federales la copia de su solicitud de recursos estatales y viceversa. Los oficios de autorización de los recursos federales y estatales deberán entregarse a la Responsable en un término de 15 días naturales a partir de la firma del anexo de ejecución.

3.1.2.2. Supervisión de obras

La Supervisión de obras comprende los siguientes tipos:

Supervisión gerencial: La contratación de servicios relacionados con obra pública realizada por las delegaciones, con el fin de dar seguimiento y verificar el cumplimiento de la normatividad aplicable en los procesos constructivos de las obras pactadas en donde la CDI no sea el ejecutor. Para ello, la CDI destinará de manera adicional hasta el tres por ciento (3%) del costo total de las obras convenidas.

Supervisión externa: La contratación de servicios relacionados con obra pública que ejecuten las delegaciones de la CDI para atender las funciones previstas en el artículo 115 del Reglamento de la Ley de Obras Públicas y Servicios Relacionados con las Mismas, y las que se deriven o pacten en el contrato respectivo, en apoyo a la residencia de obra.

Para ello, la CDI destinará de manera adicional hasta el tres por ciento (3%) del costo total de las obras autorizadas. Excepcionalmente, la Dirección General de Infraestructura, podrá autorizar un monto mayor, previa justificación y soporte documental correspondiente.

Supervisión Ambiental y Forestal: La contratación de servicios relacionados con obra pública que ejecuten las delegaciones de la CDI, asociados al cumplimiento de condicionantes establecidas en los resolutive emitidos por las autoridades ambientales para obras públicas, con la finalidad de realizar la programación, seguimiento y verificación de las obras en los términos en que fueron autorizados en materia ambiental y forestal.

3.1.2.3 Avances físicos financieros

La Supervisión Gerencial deberá formular y remitir quincenalmente reportes sobre el avance físico y financiero de las obras o proyectos que se ejecuten, en el formato que para tal efecto se incluye en el Manual de Procesos del Programa (Anexo 4). En su caso, y en tanto dicha supervisión no se contrate, los reportes deberán ser formulados por la Delegación Estatal.

En los casos que se considere la realización de contratos plurianuales, se deberá gestionar la autorización correspondiente a través de la DGI, adjuntando a la solicitud la documentación señalada en el artículo 147 y 148 del Reglamento de la Ley Federal de Presupuesto y Responsabilidad Hacendaria, dentro de los plazos establecidos en la normatividad aplicable.

En el caso de los instrumentos jurídicos suscritos con dependencias y entidades federales, su ejecución y seguimiento se estará a lo en ellos pactado, hasta en tanto no se contrapongan a las presentes Reglas de Operación.

3.1.2.4 Acta de Entrega Recepción

Las entidades ejecutoras, elaborarán las actas de la entrega-recepción con los contratistas o quien haya realizado los trabajos, en los términos establecidos por la Ley de Obras Públicas y Servicios Relacionados con las mismas.

En caso de que la instancia ejecutora no sea la responsable de su operación y mantenimiento, ésta entregará la obra concluida a la dependencia u orden de gobierno que se encargará de ello, levantando el acta respectiva; misma en la que podrán participar los representantes de los habitantes de las localidades en las que se hayan ejecutado dichas obras para que tengan constancia de las condiciones en que se entrega la obra construida en su favor.

En todos los casos deberá turnarse la evidencia documental a la CDI, conforme al formato incluido para tal efecto en el Anexo 8 de las presentes reglas de operación.

El orden de gobierno o dependencia que reciba la obra de infraestructura básica deberá promover su registro en la contabilidad correspondiente, considerando lo previsto en el Capítulo II, Título Tercero de la Ley General de Contabilidad Gubernamental.

3.1.2.5 Cierre de ejercicio

La Dependencia Estatal Responsable elaborará el cierre del ejercicio en el formato que para tales efectos emitirá la CDI. El cual se turnará a la misma para la integración del cierre programático presupuestal del ejercicio.

Si al momento de realizar la asignación de techos del siguiente ejercicio, la Dependencia Estatal Responsable aún no elabora y/o entrega la documentación del cierre de ejercicio anterior, la Instancia Normativa del Programa podrá reducir el techo presupuestal propuesto para la entidad federativa, y reasignarlo conforme a las necesidades existentes a otras entidades federativas.

En el caso de los instrumentos jurídicos suscritos con dependencias y entidades federales, su cierre operacional estará sujeto a lo en ellos pactado.

3.1.2.6 Recursos no devengados

Con la finalidad de dar cumplimiento al Artículo 54 de la Ley Federal de Presupuesto y Responsabilidad Hacendaria, si por algún motivo al 31 de diciembre se conservaran recursos sin devengar, la Delegación Estatal de la CDI contará con 7 días naturales para gestionar ante la CGAF el reintegro correspondiente.

Los recursos federales que no sean devengados al 31 de diciembre de 2015 por los ejecutores, deberán ser reintegrados a la Delegación de la CDI, dentro de los tres días hábiles del Ejercicio Fiscal siguiente.

Los rendimientos financieros obtenidos por dichos recursos, deberán ser reintegrados directamente a la Tesorería de la Federación (TESOFE) por la Dependencia Estatal Responsable.

La Delegación deberá notificar a la DGI el monto de los reintegros, especificando la obra, la causa del reintegro y el ejercicio fiscal al que corresponda.

4. Auditoría, control y seguimiento

La CDI, por conducto de sus Delegaciones en los estados, participará en el seguimiento físico y financiero de las obras que ejecute el Gobierno del Estado. La Dirección General de Infraestructura participará en el seguimiento y acciones de verificación a partir de los informes que recabe a través de las Delegaciones. En el ámbito del CORESE, las diferentes instancias que lo integran podrán realizar las revisiones que estimen convenientes.

Las instancias de control y auditoría, en el ámbito de sus respectivas competencias tienen facultades para practicar intervenciones, auditorías, investigaciones de gabinete o de campo a las obras, para verificar el cumplimiento de las normas y disposiciones establecidas. En los términos de los acuerdos entre la Secretaría de la Función Pública y los Gobiernos Estatales, será la Unidad de Operación Regional y Contraloría Social en coordinación con las Contralorías de la Estados y en su caso, los auditores designados para tal efecto, quienes auditarán la ejecución y correcta aplicación de los recursos que se entreguen a los ejecutores del gasto locales.

De ser detectados manejos inadecuados de recursos o incumplimientos del marco normativo aplicable, las diversas instancias de fiscalización, en el ámbito de sus respectivas competencias, instrumentarán o promoverán la aplicación de las sanciones, así como las restituciones que procedan.

5. Evaluación

5.1. Interna

La CDI mediante las direcciones responsables de los programas sujetos a reglas de operación, podrá llevar a cabo en forma directa o a través de instancias especializadas, las evaluaciones que se consideren apropiadas conforme a sus necesidades y recursos disponibles. Para ello, se deberá considerar el análisis de la matriz de indicadores señalada en cada programa en el apartado de Indicadores, así como de los resultados del seguimiento y monitoreo en la operación de los programas, con el propósito de conocer y retroalimentar las posibles acciones futuras de mejora en su desempeño. Para tal efecto se agrega como Anexo 5 la Matriz de Indicadores para Resultados.

5.2. Externa

En cumplimiento de lo establecido en los artículos 78 de la Ley Federal de Presupuesto y Responsabilidad Hacendaria, 180 de su Reglamento y 78 de la Ley General de Desarrollo Social; así como de los Lineamientos Generales para la Evaluación de los Programas Federales de la Administración Pública Federal, publicados el 30 de marzo del 2007, los programas sujetos a reglas de operación de la CDI serán evaluados conforme a las disposiciones del Programa Anual de Evaluación, que determine la Secretaría de Hacienda y Crédito Público, la Secretaría de la Función Pública y el Consejo Nacional de Evaluación de la Política de Desarrollo Social, CONEVAL, para el ejercicio fiscal que corresponda. Al interior de la CDI, la coordinación del proceso estará a cargo de la Dirección General de Evaluación y Control.

6. Transparencia

6.1 Difusión

Además de ser publicadas en el Diario Oficial de la Federación, estas reglas de operación se darán a conocer por la CDI en su página de internet en www.cdi.gob.mx.

El Acuerdo de Coordinación suscrito y el listado de obras convenidas para su ejecución con cargo al Programa, se informará a la ciudadanía mediante la publicación, por parte de la CDI, en el Diario Oficial de la Federación. La publicación debe contener: la localidad o localidades en las que serán construidas las obras, una breve descripción de las mismas y el nombre de la entidad responsable de su ejecución; cuidando de no publicar información o referencias que afecten el buen desarrollo de los procesos de licitación y contratación.

El Gobierno del Estado, a través de la Dependencia Estatal Responsable, pondrá a disposición de la ciudadanía, en sus respectivas páginas de Internet, la información de los contratos de obra que se firmen, conforme avance el proceso de contratación, señalando los nombres de las empresas y sus montos. Igualmente, publicarán en sus páginas de Internet los informes de seguimiento sobre su ejecución.

La papelería, documentación oficial, así como la publicidad y difusión de los Programas, deberán identificarse con el Escudo Nacional en los términos que establece la ley correspondiente e incluir la siguiente leyenda: "Este Programa es público, ajeno a cualquier partido político. Queda prohibido el uso para fines distintos a los establecidos en el Programa".

6.2 Padrón de Beneficiarios

Para los apoyos de edificación de vivienda, la instancia normativa deberá integrar un padrón de beneficiarios en conformidad con los Artículos 27 de la Ley General de Desarrollo Social y 16 de su Reglamento; 7 fracción XI, de la Ley Federal de Transparencia y Acceso a la Información Pública Gubernamental y 19 fracción III de su Reglamento.

6.3 Contraloría Social

La contraloría social es una instancia de participación ciudadana mediante la cual los beneficiarios, en forma organizada, verifican el cumplimiento de las metas y la correcta utilización de los recursos públicos asignados al Programa.

Conforme al Acuerdo por el que se establecen los Lineamientos para la Promoción y Operación de la Contraloría Social en los Programas Federales de Desarrollo Social, publicado en el Diario Oficial de la Federación el 11 de abril del 2008, se impulsará e instrumentará la Contraloría Social en el Programa facilitando a los beneficiarios el acceso a la información necesaria para su desarrollo y cumplimiento de sus funciones en apego al Esquema de Contraloría Social validado por la Secretaría de la Función Pública o instancia correspondiente que para tal efecto se determine:

6.3.1 Esquema de Contraloría Social

El Esquema de Contraloría Social se enmarca en la estrategia diseñada para establecer la Contraloría Social en el Programa de Infraestructura Indígena, como instrumento de los beneficiarios para verificar el cumplimiento de las metas y la correcta aplicación de los recursos públicos asignados al Programa.

En este contexto, la Dirección General de Infraestructura, en su carácter de Instancia Normativa del Programa, formula el presente Esquema de Contraloría Social, mismo que resulta vinculante a su Guía Operativa y a su Programa Anual de Trabajo.

La elaboración de dichos instrumentos tiene como propósito que las Delegaciones Estatales de la CDI, en su carácter de Representaciones Federales, promuevan la Contraloría Social en el Programa a través de los servidores públicos que los C.C. Delegados designen como responsables de su instrumentación, mismos que fungirán como enlace con la Dirección General de Infraestructura para el desahogo de consultas y el intercambio de información en la materia.

Los aspectos que deben considerarse en las tareas asociadas con la promoción de la Contraloría Social, son los siguientes:

I. Difusión.

La actividad de difusión será soportada con la utilización de materiales audiovisuales y electrónicos, impresos, de carácter presencial o de otra naturaleza considerada por la Guía Operativa, que manifiesten a los beneficiarios del Programa la existencia y operación de la Contraloría Social.

Las Delegaciones Estatales determinarán los medios a utilizar y serán responsables de la elaboración y distribución de los materiales de difusión y promoción considerando una cobertura razonable de las localidades y municipios en donde se ejecuten obras del Programa. No obstante, la Dirección General de Infraestructura queda en la posibilidad de participar, en coordinación con las propias Delegaciones Estatales, en la elaboración y distribución de este tipo de materiales.

La difusión con "spots" radiofónicos se efectuará a través de las emisoras del Sistema de Radiodifusoras Culturales Indigenistas (SRCI) y estará a cargo de la Dirección de Comunicación Intercultural de la CDI, la cual podrá coordinarse con las Delegaciones Estatales para su instrumentación observando los criterios aplicables de la Guía Operativa. Igualmente, la Dirección de Comunicación Intercultural de la CDI coordinará las tareas de difusión que involucren el uso de otro medio de comunicación masiva.

En general, los contenidos harán alusión a:

El derecho de los beneficiarios a participar como contralores sociales.

El derecho los beneficiarios a solicitar información y a presentar quejas y denuncias relacionadas con la ejecución de obras así como de los medios institucionales para gestionarlás.

El cómo participar en las actividades de Contraloría Social.

Características del Programa: Tipos de apoyo, elegibilidad de localidades y requisitos para la solicitud, programación y ejecución de obras.

Las Delegaciones Estatales deberán establecer un plan de difusión para su ámbito territorial, atendiendo los medios descritos y las indicaciones y elementos contenidos en la Guía Operativa, incluyendo la difusión de los procedimientos e instrumentos necesarios para realizar las tareas de Contraloría Social; la Ficha Informativa de Obra, Cédula de Vigilancia, Minuta, Informe Anual, Acta de Registro y Solicitud de Información.

En dicho Plan, las Delegaciones Estatales indicarán la mecánica y periodos en los que se realizará la producción y distribución de materiales e información y lo harán del conocimiento de la Dirección General de Infraestructura.

II. Capacitación y Asesoría.

La Dirección General de Infraestructura brindará capacitación y asesoría sobre Contraloría Social a las Delegaciones Estatales que participan en la identificación e incorporación de beneficiarios y en la propia operación del Programa. Por su parte, las Delegaciones Estatales harán lo propio con los beneficiarios integrantes de los Comités de Contraloría Social, incluyendo el manejo de instrumentos de apoyo y seguimiento, conforme a los elementos contenidos en la Guía Operativa formulada para el efecto por la Dirección General de Infraestructura.

En este contexto, las Delegaciones Estatales serán responsables de coordinar la constitución de los Comités de Contraloría Social y captar las cédulas de seguimiento, asimismo, brindarán asesoría y capacitación a los integrantes de los Comités para que éstos realicen adecuadamente sus actividades de supervisión y vigilancia en el Programa.

III. Seguimiento.

El cumplimiento de las actividades de promoción de contraloría social asignadas a las Delegaciones Estatales y a los integrantes del Comité de Contraloría Social, así como los resultados obtenidos, serán integrados a partir de los formatos denominados "cédula de vigilancia promoción" y "cédula de vigilancia seguimiento", en los cuales los Comités plasmarán los resultados de las actividades de seguimiento, supervisión y vigilancia del Programa. Una vez que los Comités hayan cumplido con dichas actividades, entregarán a las Delegaciones Estatales las cédulas de vigilancia cada tres meses considerando el programa de ejecución de obra, para que a su vez la Delegación Estatal lo registre y capture en el Sistema Informático de Contraloría Social "SICS" que la Secretaría de la Función Pública ha diseñado para tal efecto.

La Dirección General de Infraestructura notificará a la Secretaría de la Función Pública el nombre del funcionario que fungirá como Enlace del SICS y le genere las claves de acceso respectivas, para que éste a su vez dé de alta a los usuarios de las Delegaciones Estatales.

IV. Actividades de Coordinación.

En los Acuerdos de Coordinación suscritos con las entidades federativas al amparo del Programa, se incluirá un numeral o cláusula relacionada con la instrumentación de Contraloría Social en el Programa, garantizando con ello su implementación.

6.4 Quejas y Denuncias

Las quejas y denuncias de la ciudadanía en general se captarán a través de:

El Organismo Interno de Control en la CDI; específicamente en el Área de Quejas y Responsabilidades, ubicada en la avenida México Coyoacán número 343, piso 2, colonia Xoco, Delegación Benito Juárez, código postal 03330, en la Ciudad de México, Distrito Federal, por Internet a la dirección electrónica: contraloria@cdi.gob.mx, responsabilidades@cdi.gob.mx; y telefónicamente al Área de Responsabilidades del Organismo Interno de Control en la CDI (01-55) 91-83-21-00 extensiones 7255 y 7270 en la Ciudad de México.

El Centro de Contacto Ciudadano recibe quejas y denuncias en la cuenta de correo electrónico: contactociudadano@funcionpublica.gob.mx y por correspondencia en Av. Insurgentes Sur No. 1735, P.B. Módulo 3, Col. Guadalupe Inn, Delegación Alvaro Obregón, C.P. 01020, México, D.F.; y en el número telefónico 2000-3000, extensión 2164, se da información de los medios para interponer quejas y denuncias en contra de servidores públicos federales.

ANEXO 1**Modelo de Acuerdo de Coordinación¹**

ACUERDO DE COORDINACION PARA LA EJECUCION DEL PROGRAMA DE INFRAESTRUCTURA INDIGENA, EN ADELANTE "EL PROGRAMA", QUE CELEBRAN LA COMISION NACIONAL PARA EL DESARROLLO DE LOS PUEBLOS INDIGENAS, A QUIEN EN LO SUCESIVO SE DENOMINARA "LA COMISION", REPRESENTADA EN ESTE ACTO POR _____(1)_____, _____(2)_____, ASISTIDO POR _____, _____ Y EL GOBIERNO DEL ESTADO LIBRE Y SOBERANO DE _____, A QUIEN EN LO SUCESIVO SE LE DENOMINARA "EL GOBIERNO DEL ESTADO", REPRESENTADO EN ESTE ACTO POR SU _____(3)_____, _____(4)_____, ASISTIDO POR _____ EN SU CARACTER DE _____; MISMOS QUE CUANDO ACTUEN DE MANERA CONJUNTA SE LES DENOMINARA "LAS PARTES"; DOCUMENTO QUE SUSCRIBEN AL TENOR DE LOS SIGUIENTES:

ANTECEDENTES

I. El Artículo 2o. de la Constitución Política de los Estados Unidos Mexicanos en su Apartado B, establece la obligación para la Federación, los Estados y los Municipios, de impulsar el desarrollo integral de las zonas indígenas con el propósito de fortalecer las economías locales y mejorar las condiciones de vida de sus pueblos, mediante acciones coordinadas entre los tres órdenes de gobierno.

II. La Constitución Política del Estado Libre y Soberano de _____ señala que las autoridades estatales garantizarán el desarrollo integral de los pueblos indígenas y velarán por la atención de sus demandas con pleno respeto a su cultura y promoverán acciones para su beneficio. (Nota.- En caso de que la legislación estatal no contemple específicamente a la población indígena, se hará referencia a lo que la misma diga con respecto a la población rezagada o de escasos recursos).

III. El Decreto de Presupuesto de Egresos de la Federación para el Ejercicio Fiscal _____ publicado en el Diario Oficial de la Federación el _____ de _____ de _____, establece en su artículo _____ que los programas que deberán sujetarse a reglas de operación son aquellos enunciados dentro de su anexo _____, considerándose dentro de ese documento a los Programas de "LA COMISION".

IV. El artículo 77 de la Ley Federal de Presupuesto y Responsabilidad Hacendaria dispone que con objeto de asegurar la aplicación eficaz, eficiente, oportuna, equitativa y transparente de los recursos públicos, entre los que se encuentran los de "EL PROGRAMA", deberán sujetarse a reglas de operación que establezcan los requisitos, criterios e indicadores que lo regulen.

V. Dentro de los programas de "LA COMISION" se encuentra el "Programa de Infraestructura Indígena, el cual opera con Reglas de Operación, mismas que fueron publicadas en el Diario Oficial de la Federación, el día _____ de _____ de _____, en lo sucesivo "LAS REGLAS DE OPERACION".

VI. "LAS REGLAS DE OPERACION" de "EL PROGRAMA" establecen como objetivo general: "Contribuir a que los habitantes de las localidades indígenas elegibles superen el aislamiento y dispongan de bienes y servicios básicos, mediante la construcción de obras de infraestructura básica y de vivienda".

VII. Que "LAS REGLAS DE OPERACION" establecen en su punto 3.1.1.1. que para una mejor planeación e integración de la Cartera de Obras, los Gobiernos de los Estados integrarán y presentarán durante el último trimestre del año, una propuesta de obras a desarrollar durante el año siguiente, a fin de que en forma conjunta con la Delegación de "LA COMISION", las instancias normativas federales y la Dirección General de Infraestructura, se analice su factibilidad de ejecución, para que en caso de que sea positivo, se integre el proyecto ejecutivo, se revise y valide técnicamente y se conforme la posible lista de obras a concertar.

VIII. Que a la fecha "LAS PARTES" han revisado y aprobado la cartera de obras a realizarse y ejecutarse durante el _____ con recursos presupuestales de dicho ejercicio fiscal, por lo que a efecto de contribuir a un ejercicio eficiente y oportuno del gasto público, en particular, tratándose de inversión en infraestructura es que "LAS PARTES" han decidido suscribir el presente instrumento.

IX. De conformidad con "LAS REGLAS DE OPERACION" para la ejecución de "EL PROGRAMA" existe la necesidad de celebrar un Acuerdo de Coordinación con los gobiernos de los estados para la aplicación de los recursos.

X. "LAS REGLAS DE OPERACION" de "EL PROGRAMA" establecen la constitución de un Comité de Regulación y Seguimiento, en lo sucesivo "EL CORESE" como la instancia colegiada de coordinación institucional creada con el propósito de garantizar el cumplimiento de los compromisos adquiridos entre "LAS PARTES" en los Acuerdos de Coordinación en el marco de "EL PROGRAMA"

¹ El presente Modelo de Acuerdo podrá presentar las modificaciones derivadas del proceso de negociación que sean necesarias al Gobierno del Estado para el cumplimiento de su objeto. En todo caso, las modificaciones quedarán sujetas a la aprobación de la Comisión.

DECLARACIONES**I. De “LA COMISION”:**

- I.1.** Que es un organismo descentralizado de la administración pública federal, no sectorizado, con personalidad jurídica, con patrimonio propio, con autonomía operativa, técnica, presupuestal y administrativa, de conformidad con su Ley publicada en el Diario Oficial de la Federación de fecha 21 de mayo de 2003.
- I.2.** Que tiene como objeto orientar, coordinar, promover, apoyar, fomentar, dar seguimiento y evaluar los programas, proyectos, estrategias y acciones públicas para el desarrollo integral y sustentable de los pueblos y comunidades indígenas y tiene facultades para establecer acuerdos y convenios de coordinación con los gobiernos de las entidades federativas, con la participación que corresponda a sus municipios, para llevar programas, proyectos y acciones conjuntas a favor de los pueblos y comunidades indígenas.
- I.3.** Que _____, _____, cuenta con las facultades suficientes para suscribir el presente Acuerdo de Coordinación, de conformidad con el artículo _____ del Estatuto Orgánico de la Comisión Nacional para el Desarrollo de los Pueblos Indígenas, así como el Poder otorgado ante el Licenciado _____, Notario Público No. _____, del Distrito Federal, mediante Escritura Pública No. _____ de fecha _____.
- I.4.** Que su domicilio legal es el ubicado en _____.
- I.5.** Que el monto de las asignaciones le fueron autorizadas en el Decreto de Presupuesto de Egresos de la Federación para el Ejercicio Fiscal _____.

II. De “EL GOBIERNO DEL ESTADO”:

II.1 Que con fundamento en lo dispuesto por los artículos 40 y 43 de la Constitución Política de los Estados Unidos Mexicanos y los artículos _____ de la Constitución Política del Estado de _____, es un Estado Libre y Soberano que forma parte integrante de la Federación, cuyo Poder Ejecutivo lo ejerce el Gobierno del Estado.

II.2 Que el _____, en su carácter de _____ del Estado de _____, se encuentra facultado para suscribir el presente Acuerdo, en los términos de los artículos _____ de la Constitución Política del estado de _____ y los artículos _____ de la Ley Orgánica del Poder Ejecutivo del Estado de _____.

II.3 Que en coordinación con la Delegación Estatal en _____ de “LA COMISION” estableció la prioridad de las obras a realizar, objeto del presente instrumento, de conformidad con “LAS REGLAS DE OPERACION”, asimismo, se determinó que cuentan con las características de población objetivo con base a la metodología desarrollada por “LA COMISION”, para la identificación de la población indígena a nivel de localidad construida a partir del criterio de hogares indígenas y/o localidades reconocidas como indígenas en las constituciones o leyes estatales. Por otra parte, el tipo de las obras corresponde a los de apoyo de “EL PROGRAMA” y cuentan con el consentimiento de los beneficiarios.

II.4 Que su domicilio legal es el ubicado en _____.

Por lo expuesto y en el ámbito de aplicación de cada una de “LAS PARTES” con fundamento en lo que disponen los Artículos 2o. Apartado B, 26, 40, 43, 105 y 116 de la Constitución Política de los Estados Unidos Mexicanos; 45 de la Ley Orgánica de la Administración Pública Federal; 5, 22 y 59 fracción I de la Ley Federal de las Entidades Paraestatales; 33, 34 y 44 de la Ley de Planeación; 54, 74, 75, 76, 77, 78 y 79 de la Ley Federal de Presupuesto y Responsabilidad Hacendaria y 176, 178, 179 y 180 de su Reglamento; _____ del Presupuesto de Egresos de la Federación para el Ejercicio Fiscal _____; la Ley de Obras Públicas y Servicios Relacionados con las Mismas, la Ley de Adquisiciones, Arrendamientos y Servicios del Sector Público y sus respectivos Reglamentos; 2 fracciones XI y XIV de la Ley de la Comisión Nacional para el Desarrollo de los Pueblos Indígenas; las Reglas de Operación del Programa de Infraestructura Indígena; _____ de la Constitución Política del Estado Libre y Soberano de _____; _____ de la Ley Orgánica del Poder Ejecutivo del Estado de _____; _____ de la Ley Estatal de Planeación; “LAS PARTES” han decidido suscribir el presente instrumento para la aplicación de los recursos de “EL PROGRAMA”, conforme a las siguientes:

CLAUSULAS

PRIMERA. OBJETO.- El presente Acuerdo tiene por objeto la ejecución de obras de “EL PROGRAMA” con “EL GOBIERNO DEL ESTADO” de _____ de conformidad con “LAS REGLAS DE OPERACION” que serán realizadas durante y con recursos del ejercicio fiscal _____.

SEGUNDA. OBRAS.- “LAS PARTES” manifiestan su conformidad con la cartera de obras que se encuentran enumeradas en el Anexo 1, en el que se señalan las obras, estructura financiera, metas, beneficiarios, localidades, municipios y responsables de ejecución de cada una de éstas; dicho Anexo forma parte integrante del presente Acuerdo de Coordinación.

En caso de que se requiera hacer alguna modificación a los términos en que hayan sido pactadas las obras, “LAS PARTES” deberán sujetarse a lo establecido en la Cláusula Décima del presente Acuerdo, así como lo dispuesto en “LAS REGLAS DE OPERACION”.

TERCERA. ESTRUCTURA FINANCIERA.- “LAS PARTES” se obligan en términos de “LAS REGLAS DE OPERACION” a realizar las aportaciones para el desarrollo de las obras, de conformidad con la estructura financiera convenida en el Anexo 1, en términos de lo dispuesto en la Ley Federal de Presupuesto y Responsabilidad Hacendaria y su Reglamento, en las siguientes cantidades:

- a) “LA COMISION” aportará hasta la cantidad de \$ _____ (_____ 00/100 Moneda Nacional), equivalente al ____% de la aportación total.
- b) “EL GOBIERNO DEL ESTADO” aportará hasta la cantidad de \$ _____ (_____ 00/100 Moneda Nacional), equivalente al ____% de la aportación total.

Nota: Sólo en caso de existir recursos por parte de los municipios, se incluirá el párrafo siguiente:

- c) Por lo que se refiere a la cantidad señalada en el párrafo anterior “EL GOBIERNO DEL ESTADO” podrá realizar las gestiones necesarias para que el municipio en el que se encuentre la población beneficiada aporte la cantidad de \$ _____ (_____ 00/100 Moneda Nacional), equivalente al ____% de la aportación del estado, suscribiendo en su caso “EL GOBIERNO DEL ESTADO” y el municipio el convenio respectivo.

Los recursos que ministre “LA COMISION” a “EL GOBIERNO DEL ESTADO” al amparo de “EL PROGRAMA” en su carácter de subsidios, no perderán su naturaleza federal, por lo que deberán ser ejercidos observando todas las disposiciones legales y normativas aplicables al presupuesto federal.

Las aportaciones económicas de “LAS PARTES” serán obligatorias de acuerdo con la estructura financiera pactada en la presente Cláusula, a partir del importe original del contrato de la obra de que se trate, siempre y cuando exista suficiencia presupuestal.

Cuando para la contratación de alguna obra convenida se requiera de un monto mayor al establecido en el presente Acuerdo de Coordinación, dicha obra no podrá ser contratada hasta en tanto no se cuente con la suficiencia presupuestal, la cual puede originarse de ahorros en la contratación de otras obras, o porque “EL GOBIERNO DEL ESTADO” aporte los recursos faltantes.

La aportación de “LA COMISION”, así determinada será fija; no podrá incrementarse por las variaciones de costos que pudieran presentarse durante la ejecución de las obras, manteniéndose la obligación de “EL GOBIERNO DEL ESTADO” de aportar los recursos adicionales que permitan concluir las obras o metas en los términos pactados. En el caso de que existan economías, “EL GOBIERNO DEL ESTADO” deberá reintegrarlas a “LA COMISION” en la proporción pactada en la estructura financiera.

Conforme a los requerimientos previstos en los programas de ejecución de los proyectos ejecutivos de las obras y acciones, el calendario de ministración de los recursos del Programa es el siguiente:

Calendario de Ministración de los Recursos del Programa

	enero	febrero	marzo	abril	mayo	junio	julio	agosto	septiembre	octubre	noviembre	diciembre	Total
Federal													
Estatad													
Total													

LAS PARTES” acuerdan que el calendario de ministración que antecede está sujeto a cambios atendiendo a los montos efectivamente contratados, por lo que será objeto de modificaciones futuras.

CUARTA. MINISTRACION Y EJERCICIO DE RECURSOS.- “LA COMISION”, hará las aportaciones de los recursos previstos conforme a la estructura financiera convenida y los montos efectivamente contratados, siempre y cuando exista suficiencia presupuestal, a efecto de cubrir el anticipo de obra y las erogaciones que se deriven de cada uno de los contratos de obra en los términos señalados por la Ley de Obras Públicas y Servicios Relacionados con las Mismas y su Reglamento.

“LA COMISION” ministrará los recursos a cada obra de conformidad a lo pactado en el calendario que se determine a partir del programa de ejecución establecido en el contrato de obra, considerando la documentación comprobatoria de la utilización de recursos y el avance de las obras.

“EL GOBIERNO DEL ESTADO” aportará oportunamente los recursos económicos comprometidos como aportación local conforme a la estructura financiera y a los montos contratados, observando las disposiciones que establecen la Ley de Obras Públicas y Servicios Relacionados con las Mismas y su Reglamento.

A efecto de agilizar el inicio del proceso constructivo, “LA COMISION” podrá cubrir el total de los anticipos derivados de los contratos de obra, con cargo a su porcentaje de participación financiera convenida. Lo anterior no exime al “GOBIERNO DEL ESTADO” de la obligación para que aporte igualmente la totalidad del porcentaje convenido para cada obra sobre el monto efectivamente contratado, durante su periodo de ejecución.

“EL GOBIERNO DEL ESTADO” manejará los recursos que ministre “LA COMISION” a través de una cuenta bancaria específica para transparentar en su manejo y facilitar la fiscalización de los recursos de “EL PROGRAMA”, así como la identificación de los rendimientos financieros que generen.

QUINTA.- EJECUCION DE LAS OBRAS.- Las obras señaladas en el Anexo 1 se ejecutarán por “EL GOBIERNO DEL ESTADO” a través de las dependencias o entidades que designe, bajo su estricta responsabilidad sobre la base demostrada de su capacidad técnica y de ejecución, conforme a las disposiciones establecidas en la Ley de Obras Públicas y Servicios Relacionados con las Mismas, o la Ley de Adquisiciones, Arrendamientos y Servicios del Sector Público y sus Reglamentos, por contrato o por administración directa.

A efecto de formalizar las responsabilidades de “EL GOBIERNO DEL ESTADO” en la ejecución de las obras, deberá suscribirse por cuadruplicado un “Anexo de Ejecución” por cada obra, el cual será firmado por el titular de la Dependencia Estatal Responsable y por la dependencia o entidad que se desempeña como ejecutora de las obras y proyectos, dentro de los 10 días naturales posteriores a la firma del presente acuerdo.

“EL GOBIERNO DEL ESTADO” y la Dependencia Estatal Responsable se obligan a respetar en todos sus términos lo establecido en “LAS REGLAS DE OPERACION”.

SEXTA. SUPERVISION GERENCIAL DE OBRAS.- De conformidad con “LAS REGLAS DE OPERACION”, “LA COMISION” podrá destinar en forma adicional hasta el tres por ciento del costo total de las obras convenidas según lo dispuesto por la Cláusula Tercera, para la contratación de servicios relacionados con obras públicas con el fin de dar seguimiento y verificar los procesos constructivos de las obras pactadas en el presente Acuerdo de Coordinación y el cumplimiento de la normatividad aplicable, conforme a lo previsto en la Ley de Obras Públicas y Servicios Relacionados con las Mismas y su Reglamento.

SEPTIMA. LICITACION DE LAS OBRAS.- “EL GOBIERNO DEL ESTADO” de conformidad con “LAS REGLAS DE OPERACION” por sí o a través de la instancia ejecutora, llevará a cabo el proceso de licitación o adjudicación de acuerdo a las características de cada obra, dentro del plazo de 45 días naturales siguientes a la firma del presente Acuerdo de Coordinación; asimismo tendrá la obligación de vigilar y asegurarse, que la licitación, contratación y ejecución de las obras se realice con base a la legislación y disposiciones aplicables a los subsidios federales, así como lo establecido en “LAS REGLAS DE OPERACION” y en el presente Acuerdo de Coordinación, y de dar seguimiento e informar a “LA COMISION”, previa validación de “EL CORESE” sobre los avances en los procesos de licitación, contratación y ejecución de las obras hasta su entrega recepción.

Asimismo, la instancia ejecutora deberá iniciar los procedimientos de adjudicación para la ejecución de las obras, dentro de los 20 días naturales posteriores a la autorización de los recursos federales y estatales, con relación a lo establecido en “LAS REGLAS DE OPERACION”.

OCTAVA. OBLIGACIONES DE “LAS PARTES”.- Adicionalmente a lo pactado en el presente instrumento, “LAS PARTES” se obligan a lo siguiente:

a) De “LA COMISION”:

a.1) Normar, coordinar y realizar las actividades para la instrumentación, seguimiento y control operacional de las acciones de “EL PROGRAMA”, atendiendo las disposiciones legales y normativas aplicables.

a.2) Aportar los recursos previstos en los Acuerdos de Coordinación que se suscriban con los gobiernos estatales conforme a la estructura financiera convenida y los montos efectivamente contratados, a efecto de cubrir las erogaciones que se deriven de cada uno de los contratos de obra.

a.3) Entregar a la Dependencia Estatal Responsable el oficio de autorización de recursos federales en un plazo no mayor a 15 días naturales, a partir de la firma del Anexo de Ejecución.

b) De “EL GOBIERNO DEL ESTADO”:

b.1) Conducir, integrar y/o instrumentar los procesos y actividades relacionadas con la recepción de demanda, integración de cartera, proyectos ejecutivos, programación, operación, seguimiento, control y cierre de ejercicio conforme al Manual de Procesos y formatos establecidos por “LA COMISION”, atendiendo su ámbito de competencia y las disposiciones legales y normativas aplicables.

b.2) Recibir y valorar con criterios de equidad, transparencia y sin discriminación de ninguna especie, todas las demandas de obras que les presenten las localidades que cumplan con los criterios de elegibilidad, cualquiera que sea el canal por el que se las hagan llegar, a efecto de posibilitar su integración en la propuesta de obras que será presentada a “LA COMISION” para la integración de la cartera de obras.

b.3) Informar a los solicitantes de las localidades elegibles sobre los resultados de la valoración que realice, ya sea de aceptación o de rechazo de la solicitud. En su caso, informar los pasos que deberán seguir para cumplir los requisitos normativos y que la obra solicitada pueda someterse a la validación de “EL CORESE”.

b.4) Aportar oportunamente los recursos económicos comprometidos en el presente Acuerdo de Coordinación conforme a la estructura financiera y a los montos contratados, a efecto de cubrir las erogaciones que se deriven de cada uno de los contratos de obra.

b.5) Consultar y escuchar a los habitantes de las localidades elegibles, respecto al tipo de obras y su trazo o trayecto, cuando se trate de evitar daños a los sitios que valoren de acuerdo a su cultura o les implique cambios organizativos que consideren inapropiados.

b.6) Entregar, a través de la Dependencia Estatal Responsable, el oficio de autorización de recursos estatales en un plazo no mayor a 15 días naturales, a partir de la firma del Anexo de Ejecución.

La Dependencia Estatal Responsable solicitará tanto de la Delegación Estatal como de “EL GOBIERNO DEL ESTADO”, los recursos para la ejecución de “EL PROGRAMA”; debiéndolo hacer del conocimiento de ambas partes.

Asimismo, la Delegación Estatal de “LA COMISION” informará a la Dependencia Estatal Responsable dentro de los dos días hábiles posteriores, sobre la ministración de los recursos que reciba por parte de la Dirección General de Infraestructura.

NOVENA. DEVOLUCION DE LOS RECURSOS.- “LAS PARTES” acuerdan que los recursos federales que no sean devengados al 31 de diciembre de _____, deberán ser reintegrados a “LA COMISION”, dentro de los tres días hábiles del Ejercicio Fiscal siguiente.

Los recursos federales que no se destinen a los fines autorizados deberán ser reintegrados a “LA COMISION” por “EL GOBIERNO DEL ESTADO” dentro de los cinco días hábiles posteriores a la fecha en que la primera se lo solicite a éste por escrito.

En los casos previstos en los párrafos anteriores el reintegro lo realizará “EL GOBIERNO DEL ESTADO” a través de la Delegación Estatal de “LA COMISION”.

Los rendimientos financieros que se generen por el manejo de los recursos federales, deberán ser reintegrados directamente a la TESOFE.

DECIMA. AFECTACION DEL MONTO PACTADO, SUSTITUCION O CANCELACION DE OBRAS.- “LAS PARTES” acuerdan que si por cualquier causa plenamente justificada se afectara el monto pactado de las obras o acciones comprometidas, se requiera la sustitución de las mismas, o se requiera hacer alguna modificación a los términos en los que hayan sido pactadas las obras, “EL GOBIERNO DEL ESTADO” y “LA COMISION” podrán proponer por escrito, modificaciones, adiciones, reducciones o sustituciones a las obras pactadas o de cualquiera de los datos del Anexo 1 y de los montos pactados en general, previo visto bueno de “EL CORESE”, turnando los elementos justificatorios a la Delegación Estatal correspondiente de “LA COMISION” para su valoración, quien lo remitirá a la Dirección General de Infraestructura para su evaluación y, en su caso, aprobación. Posteriormente la Delegación Estatal lo hará del conocimiento de la Dependencia Estatal Responsable. Las modificaciones que expresamente apruebe la Dirección General de Infraestructura de “LA COMISION” se formalizarán por escrito.

Será responsabilidad de “EL GOBIERNO DEL ESTADO” la conclusión de las obras y acciones convenidas en el Acuerdo original o Acuerdo modificatorio, incluyendo los plazos de su ejecución previstos en dichos instrumentos y por los ordenamientos aplicables al uso de los recursos federales. El límite para formalizar las modificaciones por parte de “EL GOBIERNO DEL ESTADO” será el último día hábil de septiembre.

La autorización que, en su caso refiere esta Cláusula, se hará mediante oficios emitidos y signados por el Delegado Estatal de "LA COMISION" en el Estado de _____, previa aprobación de la Dirección General de Infraestructura de "LA COMISION".

El escrito de solicitud que realice "EL GOBIERNO DEL ESTADO", deberá contener la información detallada que motiva las posibles modificaciones, adiciones, reducciones o sustituciones a las obras pactadas o de cualquiera de los datos del Anexo 1 y de los montos pactados en general; mismo que será el sustento documental del correspondiente Acuerdo Modificatorio al presente Acuerdo de Coordinación.

En caso de que se afectara el monto pactado de las obras o acciones comprometidas o se requiera la sustitución de las mismas o su cancelación, los recursos acordados en el presente instrumento podrán ser destinados por "LA COMISION" a otras entidades federativas.

Si por cualquier causa plenamente justificada por la entidad ejecutora y a criterio de "LA COMISION" resultara imposible iniciar o continuar alguna de las obras acordadas o ésta dejara de ser viable, "EL GOBIERNO DEL ESTADO" podrá proponer su sustitución a "LA COMISION".

Si en la ejecución de las obras se observa que sus costos resultan diferentes a los presupuestados y/o a los pactados en el presente Acuerdo de Coordinación, "LAS PARTES" podrán hacer modificaciones conforme a lo establecido en "LAS REGLAS DE OPERACION".

DECIMA PRIMERA. SUSPENSION O CANCELACION DE ENTREGA DE RECURSOS.- "LA COMISION" podrá suspender o cancelar, parcial o totalmente la entrega de los recursos convenidos con "EL GOBIERNO DEL ESTADO" en el presente instrumento, así como solicitar la devolución de los que se hubieren entregado, junto con sus rendimientos financieros, sin perjuicio de las acciones legales que procedan cuando:

A) La propuesta de obras presentada a "LA COMISION" por "EL GOBIERNO DEL ESTADO" se hubiese aprobado pese a no encontrarse normativa y administrativamente integrada, en los términos previstos en "LAS REGLAS DE OPERACION".

B) Exista o surja un conflicto social en la zona en la que se tenga programada ejecutar las obras.

C) Sean cancelados los permisos de cualquier índole, otorgados por las dependencias o entidades federales o locales para la ejecución de las obras.

D) Los recursos entregados se destinen a un objeto distinto al que fue convenido.

E) La aportación convenida en el presente Acuerdo de Coordinación no se realice oportunamente para cubrir las erogaciones derivadas de su ejecución.

F) El avance de obras o acciones se aparte de lo programado o no se estén cumpliendo los términos del presente instrumento, salvo que se acredite el atraso por caso fortuito o fuerza mayor.

G) Las ejecutoras no inicien los procedimientos licitatorios dentro de los 45 días naturales posteriores a la firma del presente instrumento.

H) La información de los avances de "EL PROGRAMA" no fuera entregada de manera oportuna y con los procedimientos y formatos establecidos, o si como resultado de las revisiones que realice "LA COMISION" o los órganos fiscalizadores se demostrara que ésta no es veraz.

I) Exista discriminación de localidades elegibles, ya sea por razones políticas, étnicas, de género o cualquier otra.

J) Si a solicitud de "LA COMISION" o de los órganos fiscalizadores no se entregara la información de las cuentas bancarias que demuestren el manejo de los recursos de "EL PROGRAMA".

K) "EL CORESE" no funcione o se incumpla sistemáticamente su Reglamento.

DECIMA SEGUNDA. ACTAS DE ENTREGA RECEPCION.- "EL GOBIERNO DEL ESTADO" deberá asegurarse de que las entidades ejecutoras elaboren en términos de la Ley de Obras Públicas y Servicios Relacionados con las Mismas y su Reglamento, las actas de entrega recepción con los contratistas, así como que se elaboren las actas respectivas cuando las entidades ejecutoras entreguen las obras a las dependencias u órdenes de gobierno que se responsabilizarán de su operación y mantenimiento.

DECIMA TERCERA. COORDINACION INSTITUCIONAL.- Las instancias participantes se coordinarán a través de "EL CORESE", que será la instancia para el seguimiento a la ejecución de "EL PROGRAMA" en el Estado, así como para el cumplimiento de los compromisos establecidos en el presente Acuerdo de Coordinación.

“LA COMISION” y “EL GOBIERNO DEL ESTADO” en este acto manifiestan su conformidad y aprobación al Reglamento de “EL CORESE”, así como de su integración.

DECIMA CUARTA. CIERRE DE EJERCICIO.- La Dependencia Estatal Responsable elaborará el cierre del ejercicio en el formato que para tales efectos emitirá “LA COMISION”, quien integrará el cierre programático presupuestal del ejercicio.

DECIMA QUINTA. CONTRALORIA SOCIAL.- “LAS PARTES” impulsarán la Contraloría Social de “EL PROGRAMA” con la finalidad de facilitar a los beneficiarios el acceso a la información para verificar el cumplimiento de las metas y la correcta aplicación de los recursos. La promoción se realizará con base en lo que establecen el esquema y guía operativa de Contraloría Social de “EL PROGRAMA”.

DECIMA SEXTA. LEYENDAS.- La papelería, documentación oficial, así como la publicidad y promoción que adquieran las dependencias y entidades para la ejecución de “EL PROGRAMA”, deberán incluir la siguiente leyenda: “Este Programa es público, ajeno a cualquier partido político. Queda prohibido el uso para fines distintos a los establecidos en el programa”.

DECIMA SEPTIMA. CASO FORTUITO O FUERZA MAYOR.- “LAS PARTES” acuerdan que estarán exentas de toda responsabilidad en casos de retrasos, demoras o incumplimientos total o parcial de las acciones enmarcadas en el presente Acuerdo debido a causas de fuerza mayor o caso fortuito, debidamente acreditados.

DECIMA OCTAVA. MODIFICACIONES.- “LAS PARTES” manifiestan que cualquier modificación al presente Acuerdo deberá ser otorgada por escrito y firmada de conformidad, en estricto apego a lo establecido en “LAS REGLAS DE OPERACION”.

DECIMA NOVENA. SUPREMACIA DE LAS REGLAS DE OPERACION VIGENTES.- Con independencia de lo previsto en el presente instrumento, en caso de cualquier controversia, prevalecerá el contenido de “LAS REGLAS DE OPERACION”.

VIGESIMA. BUENA FE.- “LAS PARTES” declaran que en el presente Acuerdo no existe dolo, error, mala fe, violencia o cualquier otro vicio del consentimiento que pudiera anular el mismo y que es la simple manifestación de voluntades y para su interpretación y cumplimiento así como para todo aquello que no esté expresamente estipulado en el mismo, “LAS PARTES” lo resolverán de común acuerdo en el seno de “EL CORESE”.

VIGESIMA PRIMERA. CESION DE DERECHOS Y OBLIGACIONES.- Ninguna de “LAS PARTES” podrá ceder o transferir parcial o totalmente los derechos y obligaciones derivados del presente Acuerdo.

VIGESIMA SEGUNDA. JURISDICCION.- “LAS PARTES” acuerdan que en caso de presentarse alguna controversia derivada del incumplimiento del presente instrumento y los acuerdos que se deriven, se resolverá de conformidad con lo establecido en el artículo 44 de la Ley de Planeación.

VIGESIMA TERCERA. VIGENCIA.- El presente Acuerdo de Coordinación estará en vigor a partir del día de su firma y tendrá vigencia hasta el total cumplimiento de las obligaciones emanadas del mismo, sin que pueda exceder del 31 de diciembre de_____.

Leído que fue el presente acuerdo de coordinación y enteradas “LAS PARTES” de su contenido y alcance, lo suscriben por cuadruplicado en la Ciudad de_____ a los_____ días del mes de _____ de _____

Por “LA COMISION”:

Por “EL GOBIERNO DEL ESTADO”:

NOMBRE Y CARGO

NOMBRE Y CARGO

Este Programa es público, ajeno a cualquier partido político. Queda prohibido el uso para fines distintos a los establecidos en el programa

ANEXO 2
Entidades Federativas con Localidades Elegibles

02 Baja California	17 Morelos
03 Baja California Sur	18 Nayarit
04 Campeche	20 Oaxaca
05 Coahuila	21 Puebla
06 Colima	22 Querétaro
07 Chiapas	23 Quintana Roo
08 Chihuahua	24 San Luis Potosí
09 Distrito Federal	25 Sinaloa
10 Durango	26 Sonora
11 Guanajuato	27 Tabasco
12 Guerrero	29 Tlaxcala
13 Hidalgo	30 Veracruz
14 Jalisco	31 Yucatán
15 México	32 Zacatecas
16 Michoacán	

Este Programa es público, ajeno a cualquier partido político. Queda prohibido el uso para fines distintos a los establecidos en el programa

ANEXO 3**Fórmula de Cálculo del Índice de Asignación Presupuestal**

La asignación preliminar de recursos por entidad federativa para obras de infraestructura se basa en lo siguiente:

El presupuesto total autorizado al Programa se disminuye por los siguientes conceptos:

Tres punto seis por ciento de gasto de operación.

Monto de recursos destinado a la edificación de vivienda.

El resultado corresponde al presupuesto de obras total "POT_t", el cual se distribuye inicialmente considerando los rezagos en infraestructura y el grado de marginación observable en las entidades federativas con localidades elegibles por el Programa, para lo cual se asumen las siguientes proporciones de asignación:

Rezago en infraestructura = 0.60

Grado de marginación = 0.40

Para el rezago en infraestructura, se consideran las siguientes ponderaciones para cada uno de los tipos de apoyo.

Agua potable= 0.30

Drenaje y saneamiento= 0.20

Comunicación terrestre= 0.40

Electrificación= 0.10

$$ARIE_{it} = POT_t * 0.60 * \left[0.30 * \left(\frac{A1i}{\sum_{i=1}^n A1i} \right) + 0.20 * \left(\frac{A2i}{\sum_{i=1}^n A2i} \right) + 0.40 * \left(\frac{A3i}{\sum_{i=1}^n A3i} \right) + 0.10 * \left(\frac{A4i}{\sum_{i=1}^n A4i} \right) \right]$$

1. Asignación a entidad federativa por rezago en infraestructura:

Donde:

ARIE_{it}= Asignación por rezago

POT_t= Presupuesto de obras total

n= Las entidades federativas que tienen localidades elegibles por el Programa

A1_i= Número de viviendas de localidades elegibles sin agua en la entidad federativa "i"

A2_i= Número de viviendas de localidades elegibles sin drenaje y saneamiento en la entidad federativa "i"

A3_i= Número de localidades menores a 5 000 habitantes sin camino pavimentado en la entidad federativa "i"

A4_i= Número de viviendas de localidades elegibles sin electricidad en la entidad federativa "i"

$$AIM_{it} = POT_t * 0.40 * \left[Bi * \left(\frac{Pi}{\sum_{i=1}^n Pi} \right) / \sum_{i=1}^n Bi * \left(\frac{Pi}{\sum_{i=1}^n Pi} \right) \right]$$

2. Asignación a entidad federativa por grado de marginación

Donde:

AIM_{it}= Asignación por grado de marginación

POT_t= Presupuesto de obras total

n= Las entidades federativas que tienen localidades elegibles por el Programa

B_i= Índice de marginación de la entidad federativa "i"

P_i= Población indígena de la entidad federativa "i"

3. Asignación preliminar total a la entidad federativa

$$POT_{it} = ARIE_{it} + AIM_{it}$$

Este Programa es público, ajeno a cualquier partido político. Queda prohibido el uso para fines distintos a los establecidos en el programa.

ANEXO 4**Manual de Procesos del Programa de Infraestructura Indígena****1. OBJETIVO**

Dar a conocer los procesos, mecanismos y criterios que permitan a las Unidades Administrativas Centrales y Foráneas de la CDI, programar, operar y dar seguimiento a las acciones del Programa de Infraestructura Indígena.

2. ALCANCE

Unidades Administrativas Centrales y Foráneas de la Comisión Nacional para el Desarrollo de los Pueblos Indígenas.

3. MARCO LEGAL

- Ley de la Comisión Nacional para el Desarrollo de los Pueblos Indígenas.
- Ley Federal de las Entidades Paraestatales y su Reglamento.
- Ley Federal de Presupuesto y Responsabilidad Hacendaria y su Reglamento.
- Ley de Obras Públicas y Servicios Relacionados con las Mismas y su Reglamento.
- Decreto que establece las medidas de austeridad y disciplina del gasto de la Administración Pública Federal.
- Lineamientos específicos para la aplicación y seguimiento de las medidas de austeridad y disciplina del gasto de la Administración Pública Federal.
- Reglas de Operación del Programa de Infraestructura Indígena, del ejercicio correspondiente.
- Estatuto Orgánico de la Comisión Nacional para el Desarrollo de los Pueblos Indígenas.
- Manual General de Organización de la Comisión Nacional para el Desarrollo de los Pueblos Indígenas

4. GLOSARIO

Acuerdo de Coordinación	Instrumento suscrito por la Comisión Nacional para el Desarrollo de los Pueblos Indígenas y los Gobiernos de los Estados para la ejecución del Programa.
Anexo de Ejecución	Documento que suscriben la dependencia o entidad estatal responsable y la dependencia o entidad que se desempeña como ejecutora de las obras y proyectos a efecto de formalizar sus responsabilidades.
Bases de licitación	Documentos modelo elaborados por la DGI que señalan los requisitos administrativos, legales, técnicos y económicos para que los licitantes participen en el proceso de licitación de los contratos de obra y de los servicios de supervisión.
Cartera de obras del Programa	Es el conjunto de obras que la CDI y los gobiernos de los estados convienen ejecutar. Es la base para la firma de los Acuerdos de Coordinación y se consigna en el Anexo 1 de los mismos.
CCDI	Centro Coordinador para el Desarrollo Indígena.
CDI	Comisión Nacional para el Desarrollo de los Pueblos Indígenas.
CGAF	Coordinación General de Administración y Finanzas de la CDI.
CORESE	Comité de Regulación y Seguimiento. Instancia colegiada de coordinación interinstitucional creada con el propósito de garantizar el cumplimiento de los compromisos adquiridos entre los gobiernos de las entidades federativas y la CDI en el marco del Programa.
Dependencia Estatal Responsable (DER)	Dependencia Estatal designada por el titular del Ejecutivo Estatal como responsable de atender el Programa en la Entidad Federativa.

Dependencias o entidades federales normativas. "Entidad normativa"	Dependencias o entidades federales normativas en materia de agua potable y alcantarillado, electrificación, caminos en general y vivienda, como la Comisión Nacional del Agua (CNA), Comisión Federal de Electricidad (CFE) y la Secretaría de Comunicaciones y Transportes (SCT), respectivamente para obras de infraestructura básica, y Organismo nacional o estatal de Vivienda en el caso de la edificación de vivienda, o de acuerdo a su competencia, la que se incluya en algún proceso del Programa
Empresa supervisora	Empresa contratada por la Delegación Estatal de la CDI con el propósito de realizar los trabajos de supervisión gerencial de las obras.
Ejecutor o Entidad ejecutora	Dependencias y entidades federales y estatales, gobiernos municipales y las Delegaciones de la CDI que se encarguen de ejecutar obra
Expediente de gestión operativa	Serie archivística que integra el conjunto de información y documentación general sobre el quehacer operativo y administrativo de cada una de las obras del Programa. Los conceptos que conforman dicho Expediente se indican en el Anexo núm. 10.5 "Guía para la integración de expedientes de obra del Programa en Delegaciones de la CDI".
Expediente de obra Programa	Serie archivística que integra la información y los documentos indispensables que dan cuenta del desarrollo de cada obra del Programa, desde su gestión inicial hasta su conclusión, entrega y cierre de ejercicio. Los conceptos que conforman dicho Expediente se indican en el Anexo núm. 10.5 "Guía para la integración de expedientes de obra del Programa en Delegaciones de la CDI".
Gobierno del Estado o de la Entidad Federativa	El Poder Ejecutivo de cada Estado de la República Mexicana.
Instancia normativa o DGI	La Dirección General de Infraestructura.
Listado de obras convenidas.	Relación de obras consideradas en la Cartera de obras del Programa, únicamente en lo relativo a su denominación, localización y entidad ejecutora, para que sea publicado en el Diario Oficial de la Federación.
LOPSRM	Ley de Obras Públicas y Servicios Relacionados con las Mismas.
Matriz de Indicadores para Resultados (MIR)	En el marco del Sistema de Evaluación del Desempeño, se refiere al instrumento elaborado bajo la metodología de marco lógico, donde se describen el fin, propósito, componentes y actividades, así como indicadores, metas, medios de verificación y supuestos vinculados al Programa
Oficio de asignación presupuestal	Oficio emitido por la DGI, dirigido a la Delegación Estatal de la CDI, donde se comunica el monto total de los recursos federales convenidos con el Estado para la ejecución de las obras.
Oficio de autorización específico	Oficio emitido por la Delegación Estatal de la CDI dirigido a la Dependencia Estatal Responsable, en el que se comunican los recursos federales por obra o para un grupo de ellas.
Oficio de validación	Oficio emitido por la Entidad Normativa, donde hace constar que los proyectos de obra sometidos a su consideración son viables técnicamente y acordes con la normatividad federal aplicable.
Programa	Programa de Infraestructura Indígena.
POBALINES	Políticas, Bases y Lineamientos en Materia de Obras Públicas y Servicios Relacionados con las Mismas, de marzo de 2011. Disponible en la normateca interna de la CDI. http://normateca.cdi.gob.mx
Programa de ejecución de obra.	Es el programa que presenta el contratista adjudicado para la realización de la obra en los plazos establecidos. En el caso de ejecución por administración directa, es el programa que presenta la entidad o dependencia gubernamental para realizar la obra en los tiempos establecidos.

Propuesta de obras	Conjunto de proyectos y/o solicitudes de obra que cumplen con los requisitos de elegibilidad del Programa, que han sido validados por las entidades normativas federales y que la Dependencia Estatal Responsable envía al CORESE para su revisión técnica y normativa.
Proyectos de obra	Conjunto de obras que demandan las localidades a través de la Delegación Estatal CDI, Dependencias normativas, Municipios y ventanillas propias del Gobierno de la Entidad Federativa, que cumplen con los requisitos de elegibilidad, y que en su caso, son consideradas por la Dependencia Estatal Responsable para su incorporación al Programa.
Proyecto ejecutivo	Expediente de obra, debidamente integrado y validado por la dependencia federal normativa competente, que incluye las autorizaciones de cambio de uso del suelo y las relacionadas con los derechos de vía, servidumbres de paso y uso, disposición o afectación de los recursos requeridos por las obras, incluyendo los inherentes al uso y aprovechamiento del agua y demás disposiciones aplicables, autorizaciones ambientales, cuando estas sean requeridas, así como lo previsto en la Ley de Obras Públicas y Servicios Relacionados con las Mismas y en su Reglamento.
Recursos del Programa	Sumatoria de los recursos federales, estatales o municipales, que se comprometen, a través de los Acuerdos de Coordinación para destinarlos a los fines del Programa.
Región indígena	Cada una de las veinticinco regiones indígenas identificadas por la CDI con base en criterios etnolingüísticos, históricos y geográficos (Regiones Indígenas de México, CDI-PNUD, 2006. Disponible al público en www.cdi.gob.mx .)
SASI	Sistema de Atención de Solicitudes Indígenas.
Supervisión ambiental	La contratación de servicios relacionados con obra pública que ejecuten las delegaciones de la CDI, asociados al cumplimiento de condicionantes establecidas en los resolutive emitidos por las autoridades ambientales para obras públicas, con la finalidad de realizar la programación, seguimiento y verificación de las obras en los términos en que fueron autorizados en materia ambiental y forestal.
Supervisión externa	La contratación de servicios relacionados con obra pública que ejecuten las delegaciones de la CDI para atender las funciones previstas en el artículo 115 del Reglamento de la Ley de Obras Públicas y Servicios Relacionados con las Mismas, y las que se deriven o pacten en el contrato respectivo, en apoyo a la residencia de obra.
Supervisión gerencial	La contratación de servicios relacionados con obra pública realizada por las delegaciones, con el fin de dar seguimiento y verificar el cumplimiento de la normatividad aplicable en los procesos constructivos de las obras pactadas en donde la CDI no sea el ejecutor.
Términos de referencia	Documentos modelo elaborados por la DGI que incorpora las especificaciones y condiciones en que una empresa contratada deberá prestar el servicio de supervisión (gerencial, externa o ambiental y forestal). De conformidad al Estatuto Orgánico vigente, cada uno de los órganos que integran a la CDI, a saber: <i>Nivel central:</i> Unidad de Planeación, Unidad de Coordinación y Concertación, Coordinación General de Administración y Finanzas, Coordinación General de Fomento al Desarrollo Indígena, Dirección General de Asuntos Jurídicos, así como el Organo Interno de Control.
Unidades Administrativas	<i>Nivel foráneo:</i> Delegaciones Estatales; el Artículo 25 del mismo Estatuto refiere que para el eficaz despacho de los asuntos a su cargo y para un mejor desempeño en el ejercicio de sus atribuciones, los Delegados se auxiliarán por los Centros Coordinadores para el Desarrollo Indígena en su ámbito territorial.

5. POLITICAS DE OPERACION

1.1. El presente Procedimiento regula la programación, operación, seguimiento y cierre de las acciones realizadas en el marco del Programa de Infraestructura Indígena, y será de observancia obligatoria para los servidores públicos de la CDI involucrados en el Programa.

1.2. El Programa contará con dos vertientes de obra:

- Por contrato (Vertiente A), y
- Por administración directa (Vertiente B).

Lo anterior en apego a lo establecido en el artículo 26 de la Ley de Obras Públicas y Servicios Relacionados con las Mismas y las Reglas de Operación del Programa.

1.2.1. La operación del CORESE se realizará de conformidad a lo establecido en el Reglamento que se presenta en el Anexo 6 de las de las Reglas de Operación del Programa.

1.2.2. Las operaciones relativas a los Subcomités de Obra y Servicios Relacionados con las Mismas, se llevarán a cabo con apego al Manual Unico de Integración y Funcionamiento de los Subcomités de Obras Públicas y Servicios Relacionados con las Mismas de las Delegaciones Estatales, aprobado el 7 de mayo de 2007. Disponible en la normateca interna de la CDI. <http://normateca.cdi.gob.mx>

1.2.3. Los cambios que se realicen en los Acuerdos de Coordinación suscritos deberán contar con la solicitud de la Dependencia Estatal Responsable y autorización oficial de la DGI. Para formalizar las modificaciones ocurridas deberá suscribirse un Acuerdo Modificatorio que considere todos los cambios al Acuerdo de Coordinación inicial.

1.2.4. Cuando los instrumentos de coordinación hayan sido firmados por el Delegado Estatal de la CDI y el representante legal del Gobierno del Estado, el responsable del Programa en la Delegación Estatal deberá remitir a la DGI, los archivos magnéticos de los acuerdos, convenios modificatorios y los anexos respectivos que se hayan suscrito al amparo del Programa.

1.2.5 Los pagos por anticipo, las ministraciones por obra con base en el programa de ejecución de obra y finiquito referidos en el presente procedimiento se harán de conformidad con el Manual Administrativo de Aplicación General en Materia de Recursos Financieros. DOF 15-07-2011 http://www.normateca.gob.mx/Archivos/66_D_3304_16-11-2012.pdf

1.2.6 En las obras de infraestructura eléctrica en las que la Ejecutora sea una Dependencia o Entidad Federal, la CDI podrá ministrar en una sola exhibición la totalidad del recurso federal.

1.2.7 En el cierre del ejercicio presupuestal del Programa, las Delegaciones Estatales deberán devolver los recursos federales no utilizados a la Coordinación General de Administración y Finanzas, en estricto apego a la Ley Federal de Presupuesto y Responsabilidad Hacendaria y su Reglamento, las Reglas de Operación del Programa y el Manual de Procedimiento de Retiro de Recursos de Unidades Operativas para Enteros a TESOFE, de fecha 6 de julio de 2005. Disponible en la normateca interna de la CDI. <http://normateca.cdi.gob.mx>

1.2.8 Los expedientes bajo resguardo de las Delegaciones Estatales, deberán contener la documentación establecida en la "Guía para la integración de expedientes de obra del Programa en Delegaciones de la CDI" (véase Anexo núm. 8.5).

6. DIAGRAMA DE FLUJO. Tronco común de Programación (Aplica a las vertientes A y B).

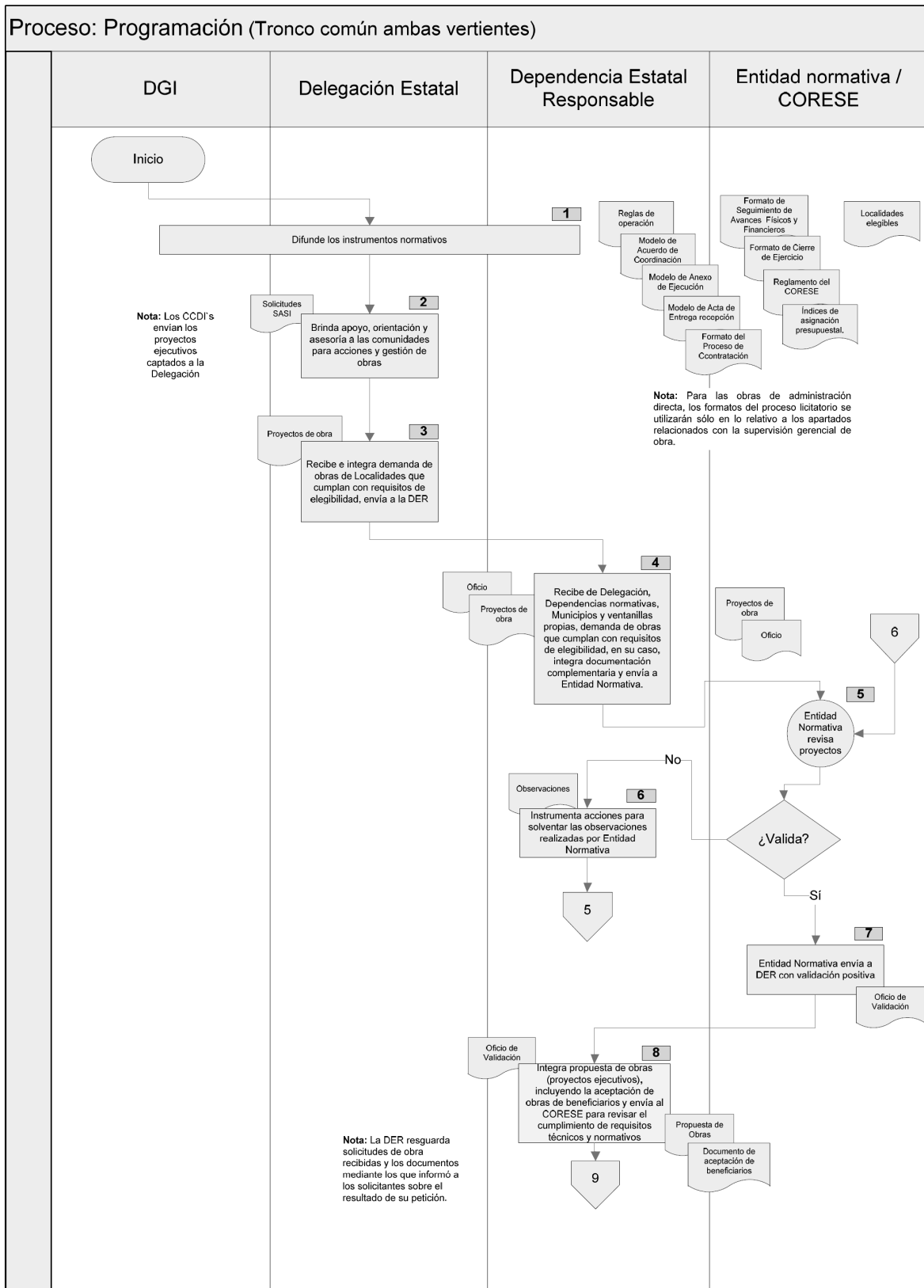

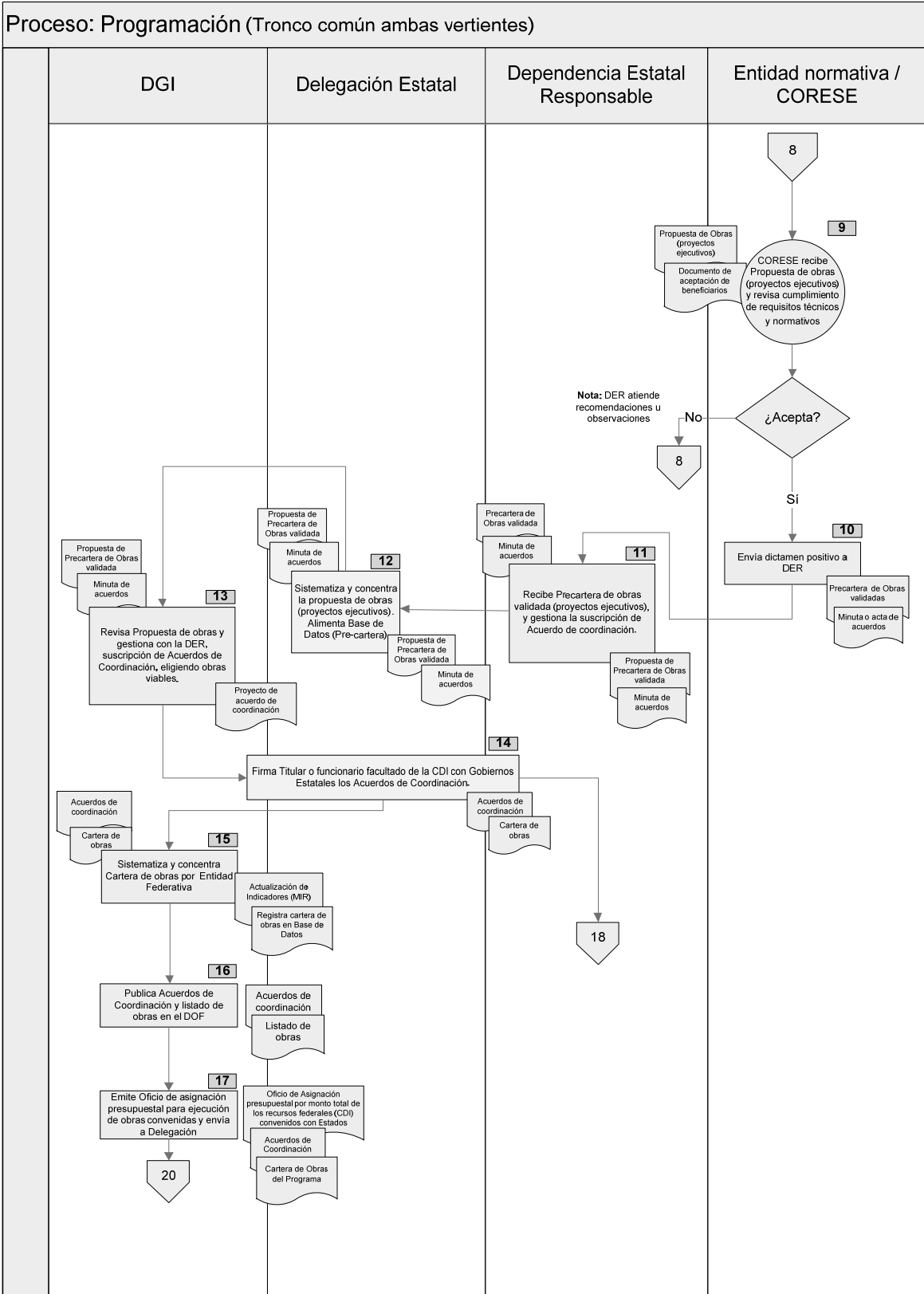

Proceso: Programación (Tronco común ambas vertientes)

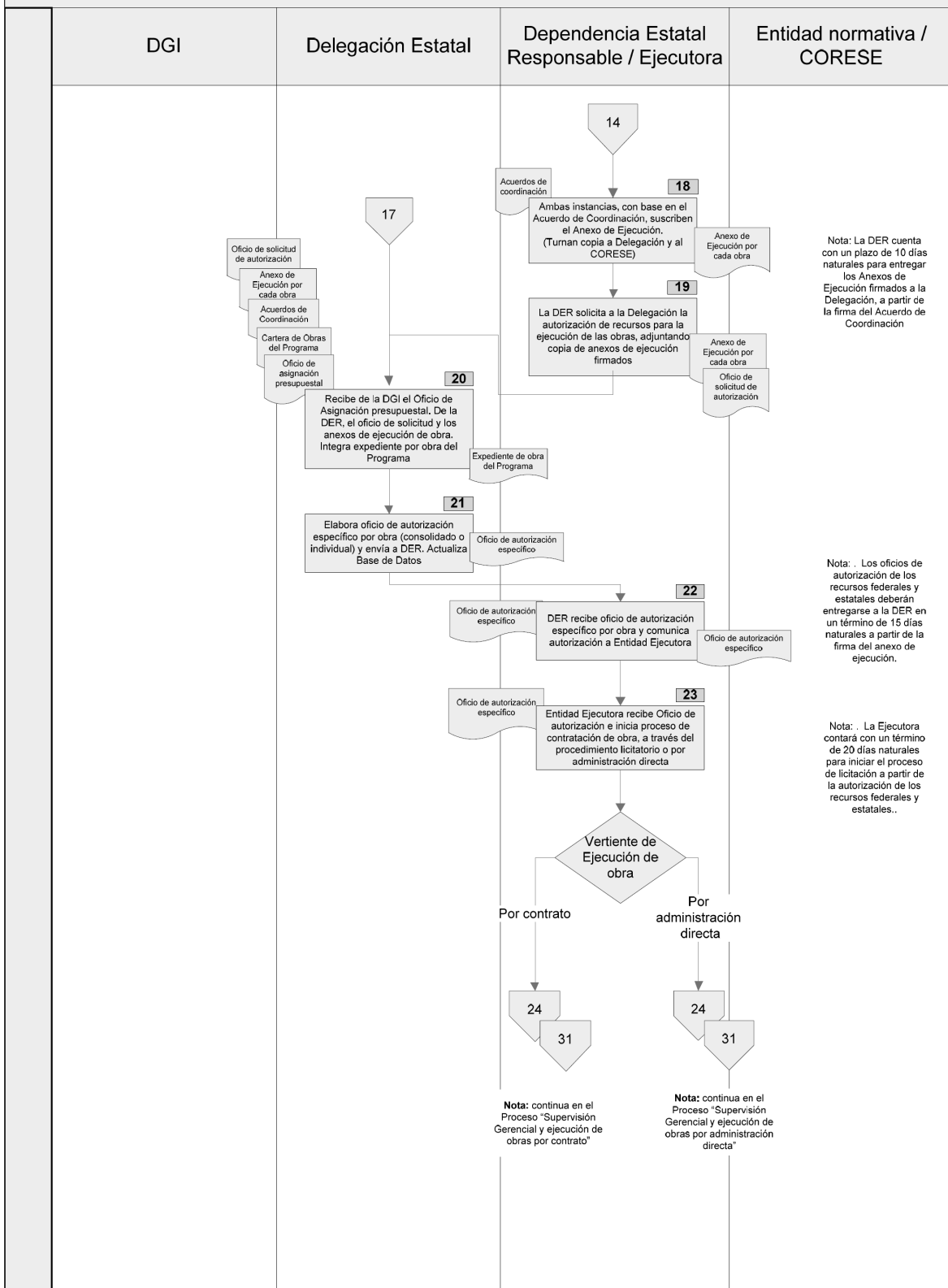

Vertiente A. POR CONTRATO

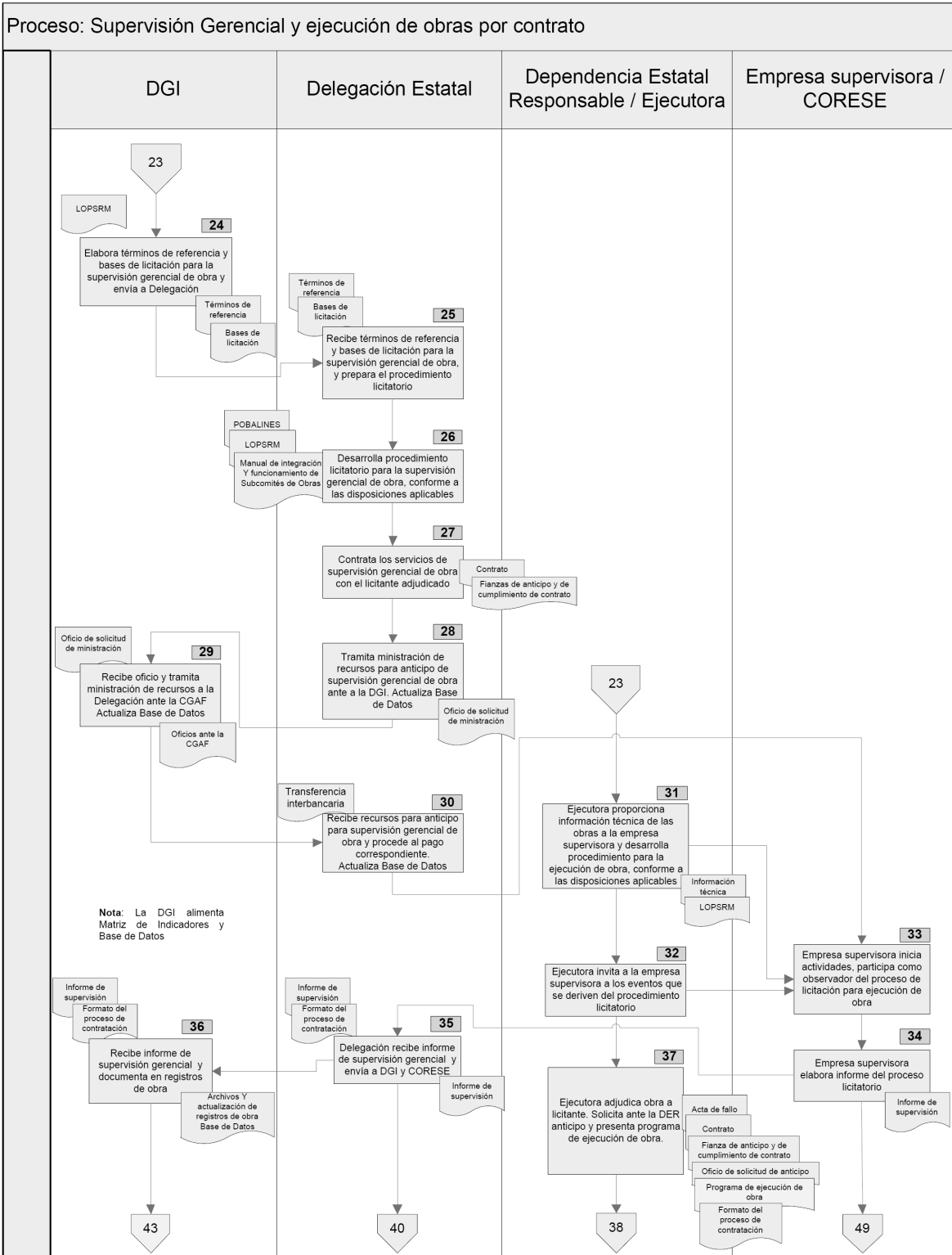

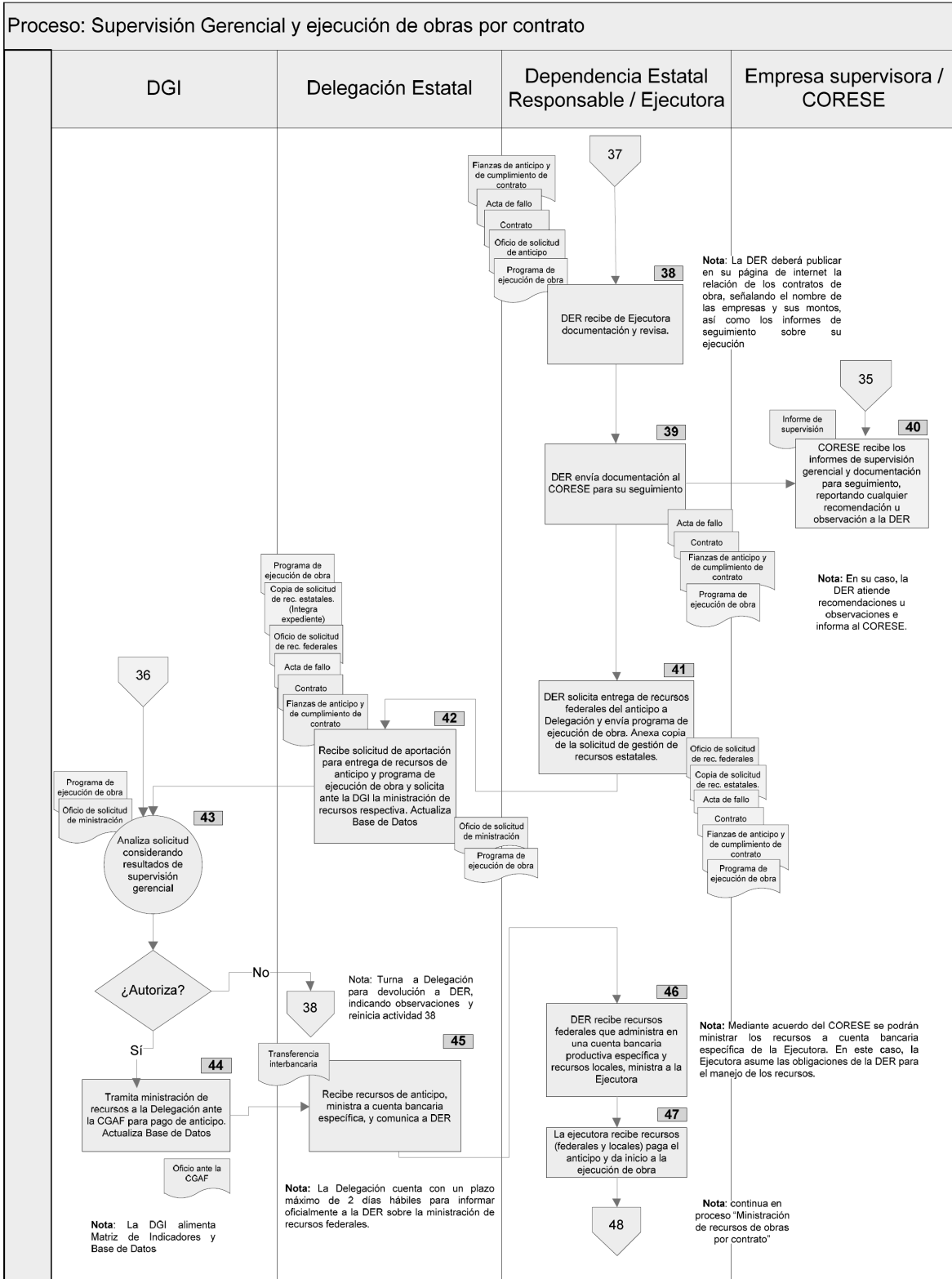

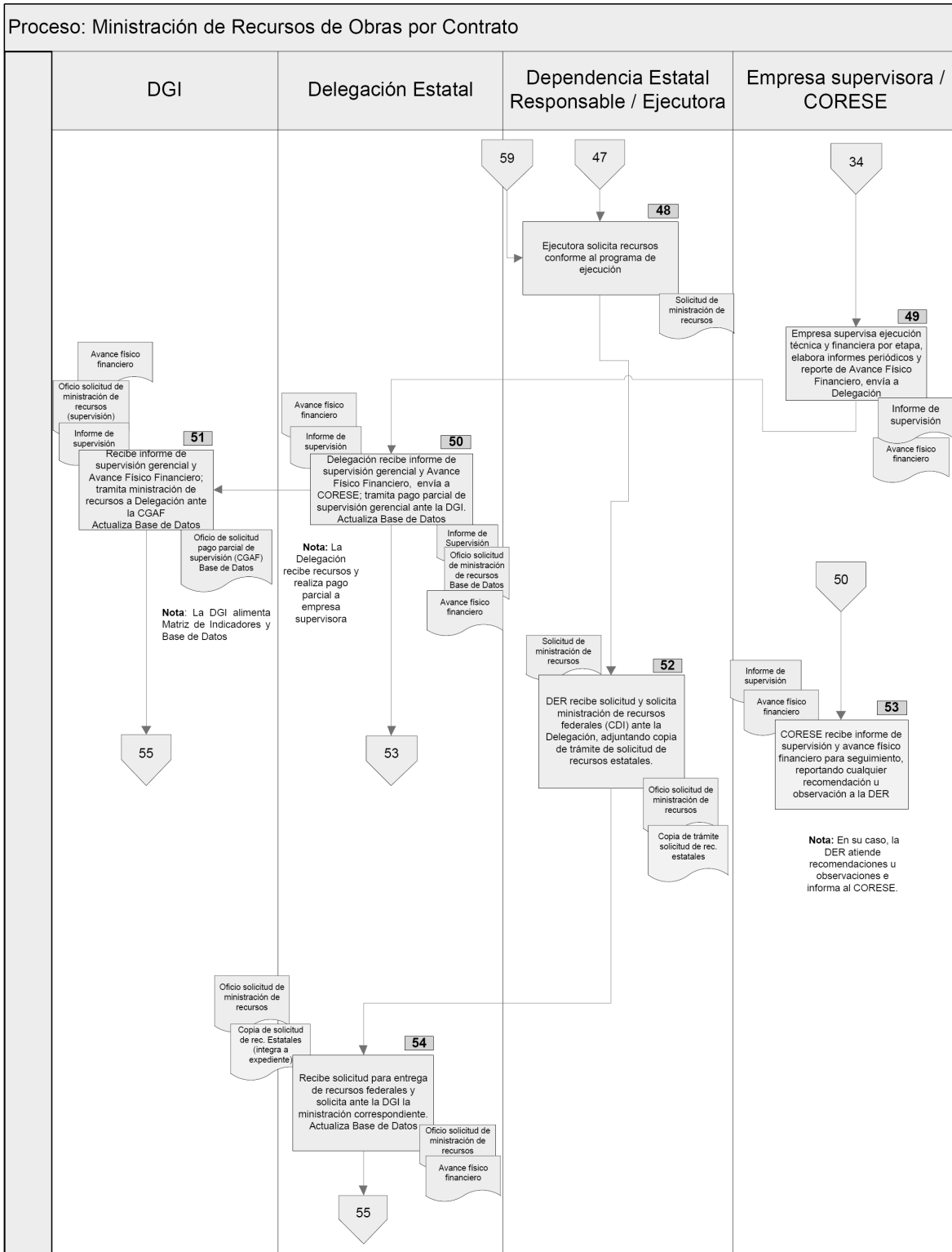

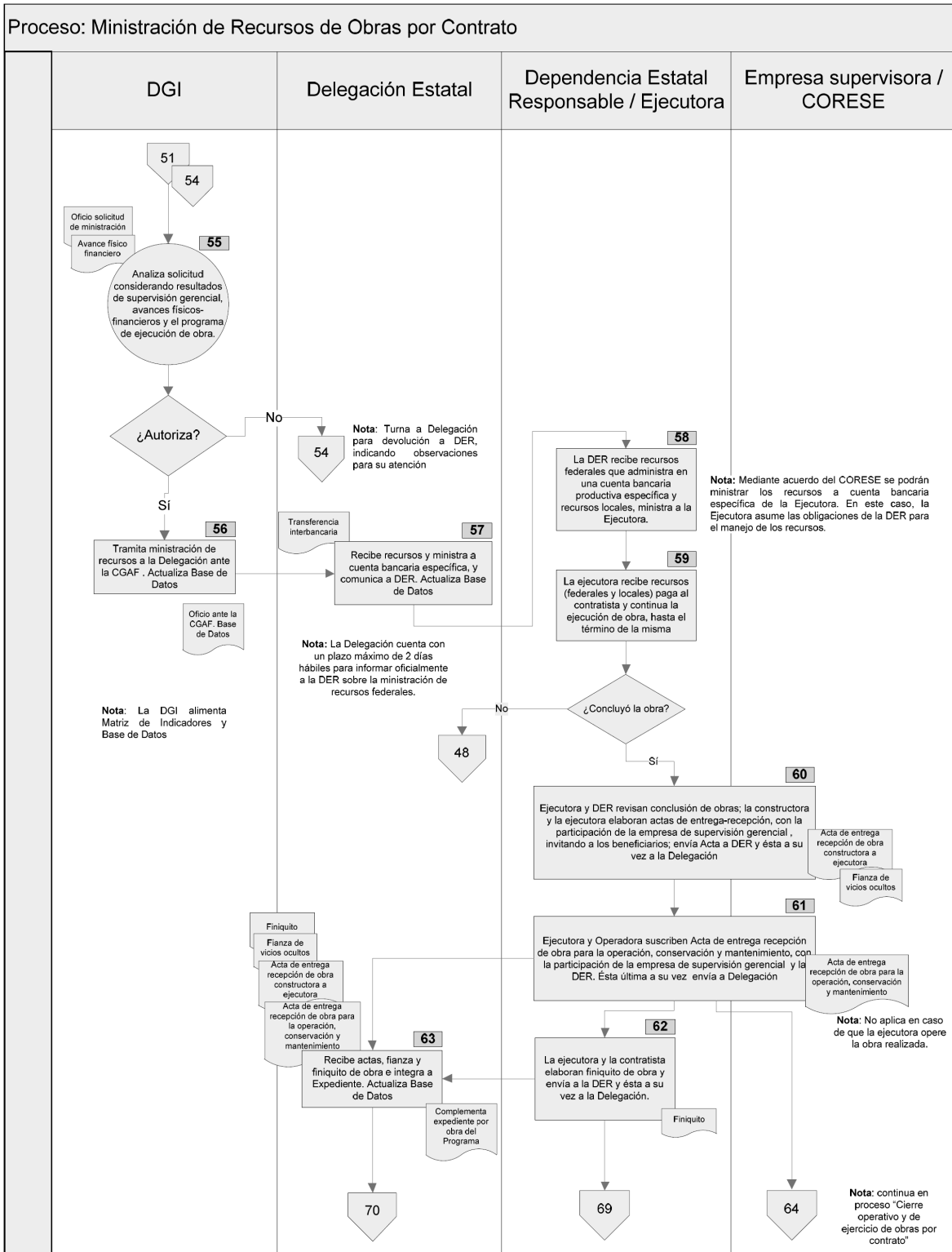

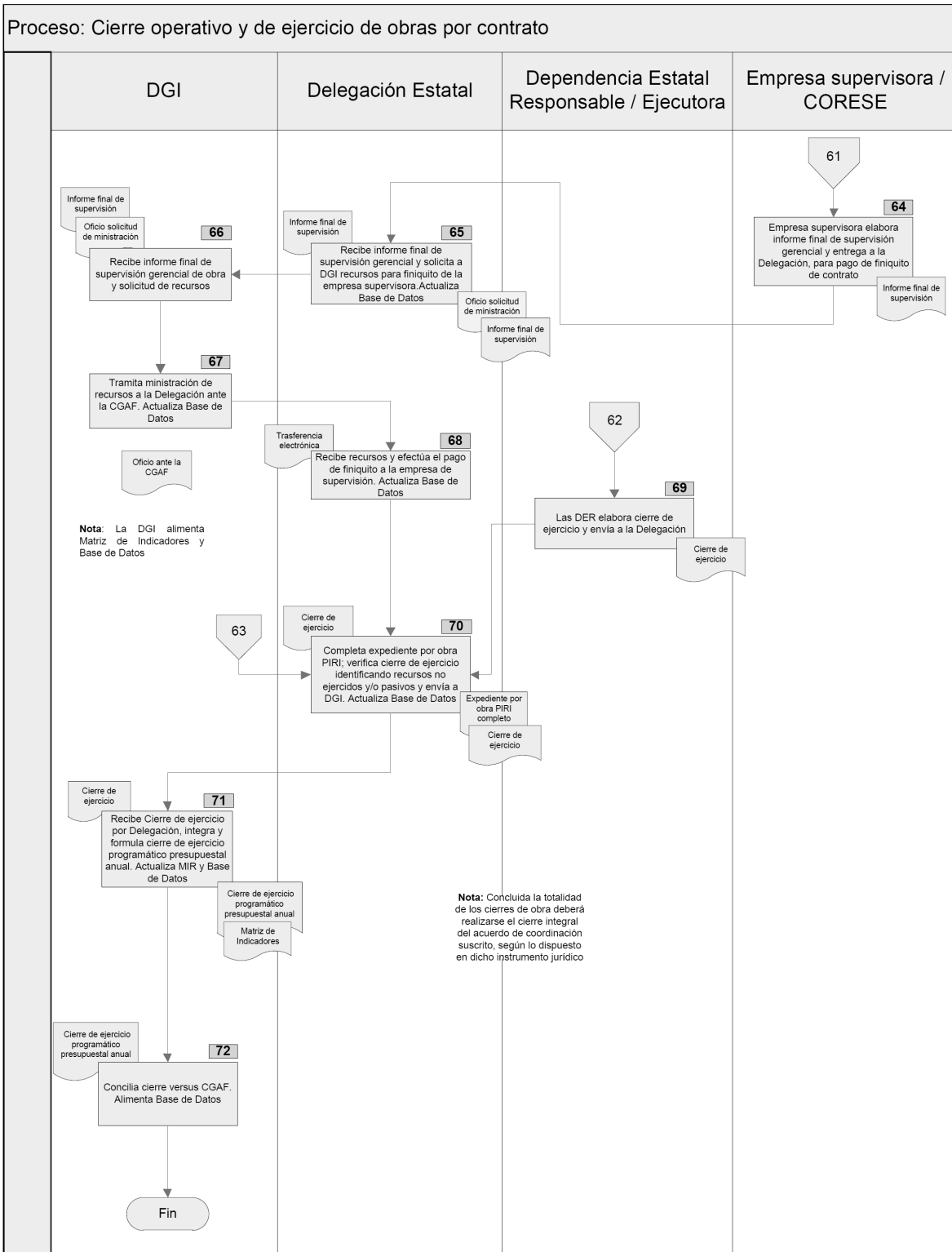

Vertiente B. POR ADMINISTRACION DIRECTA

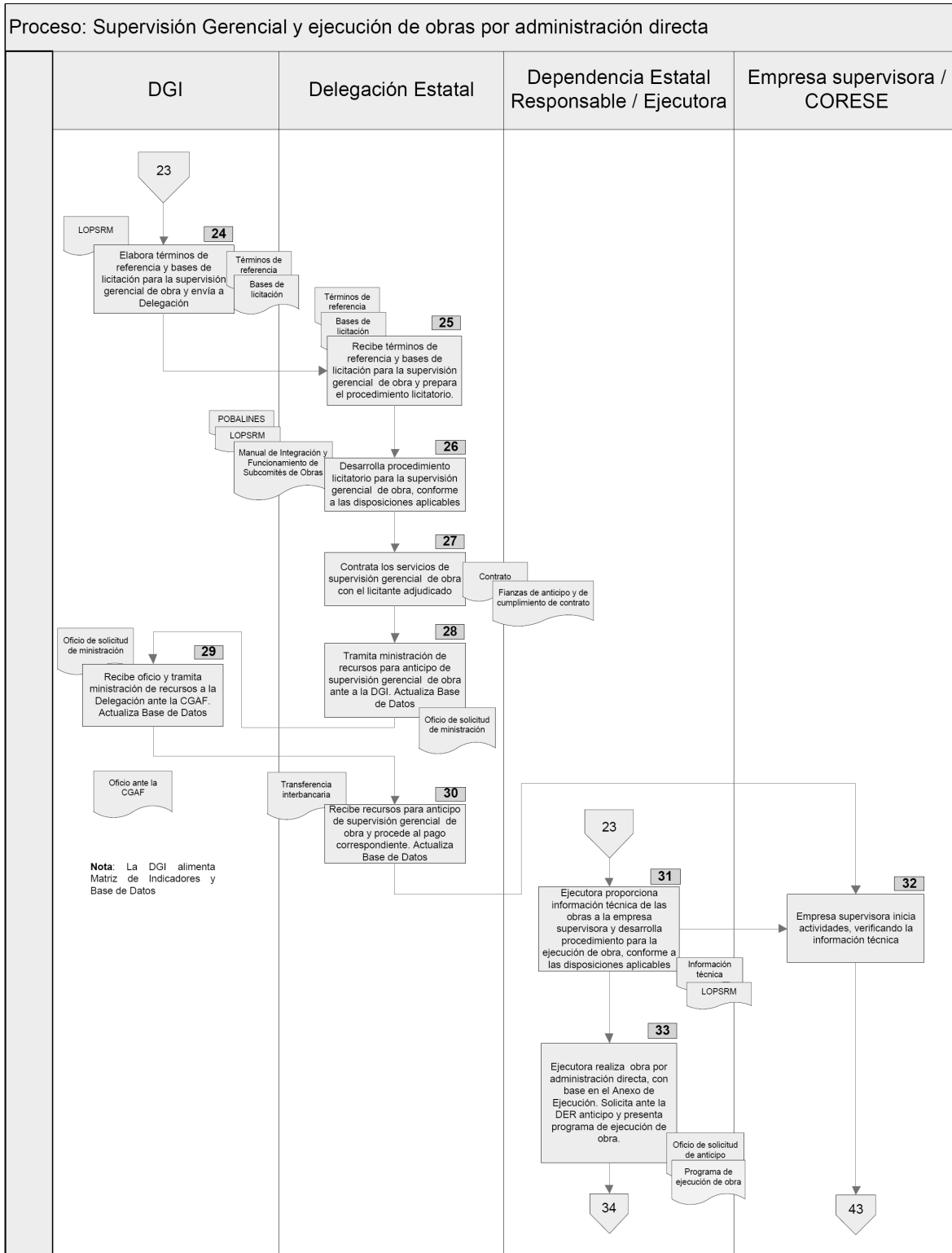

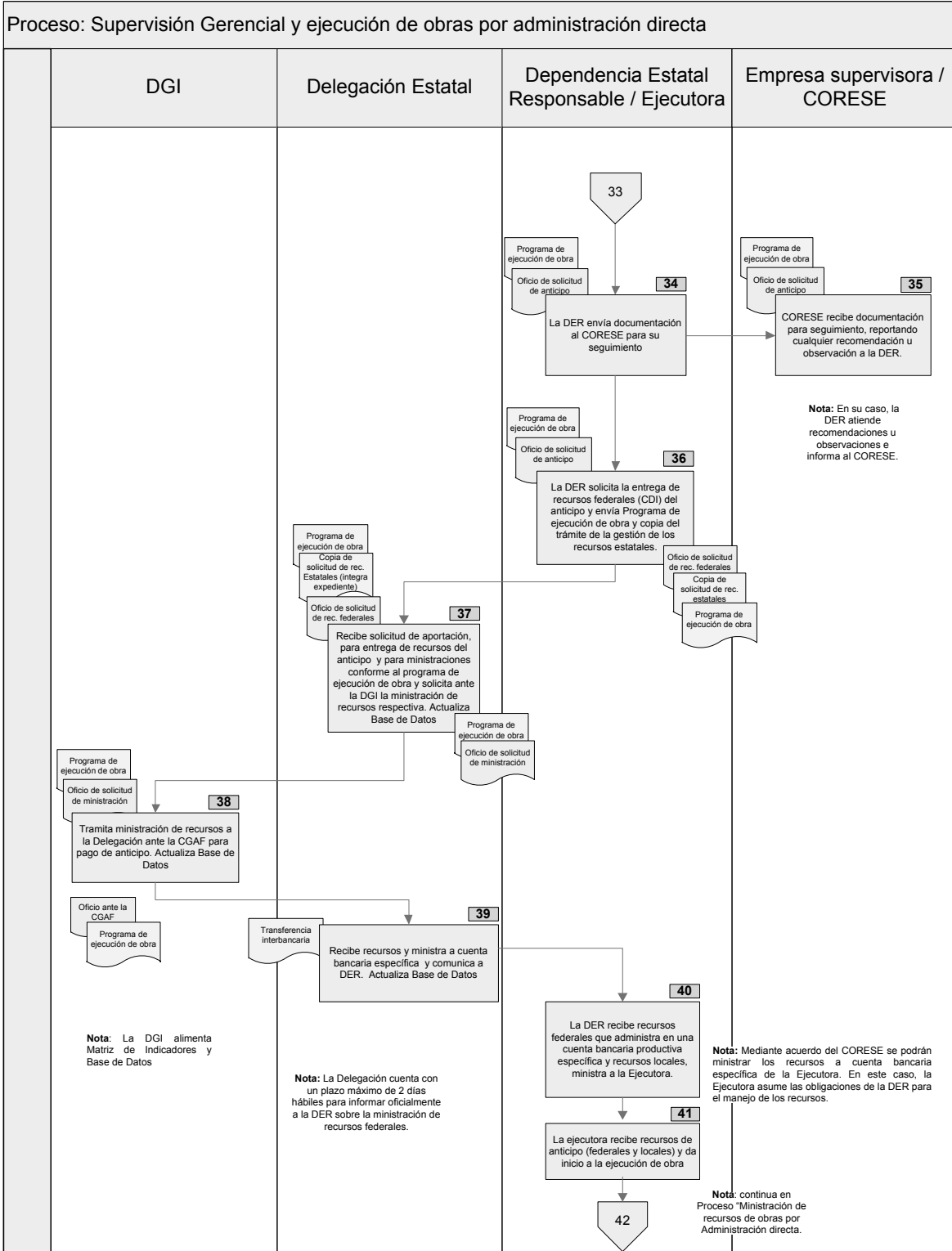

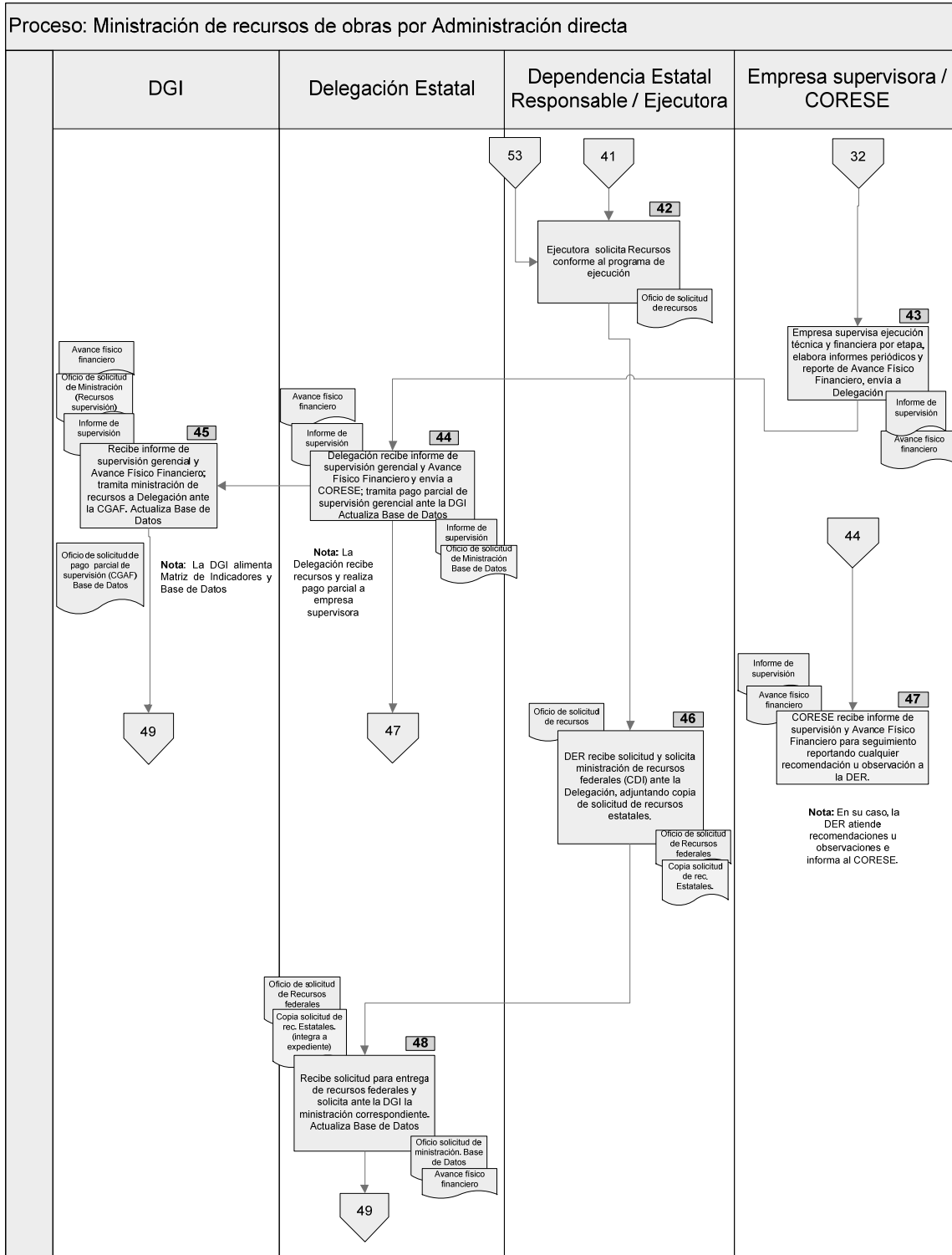

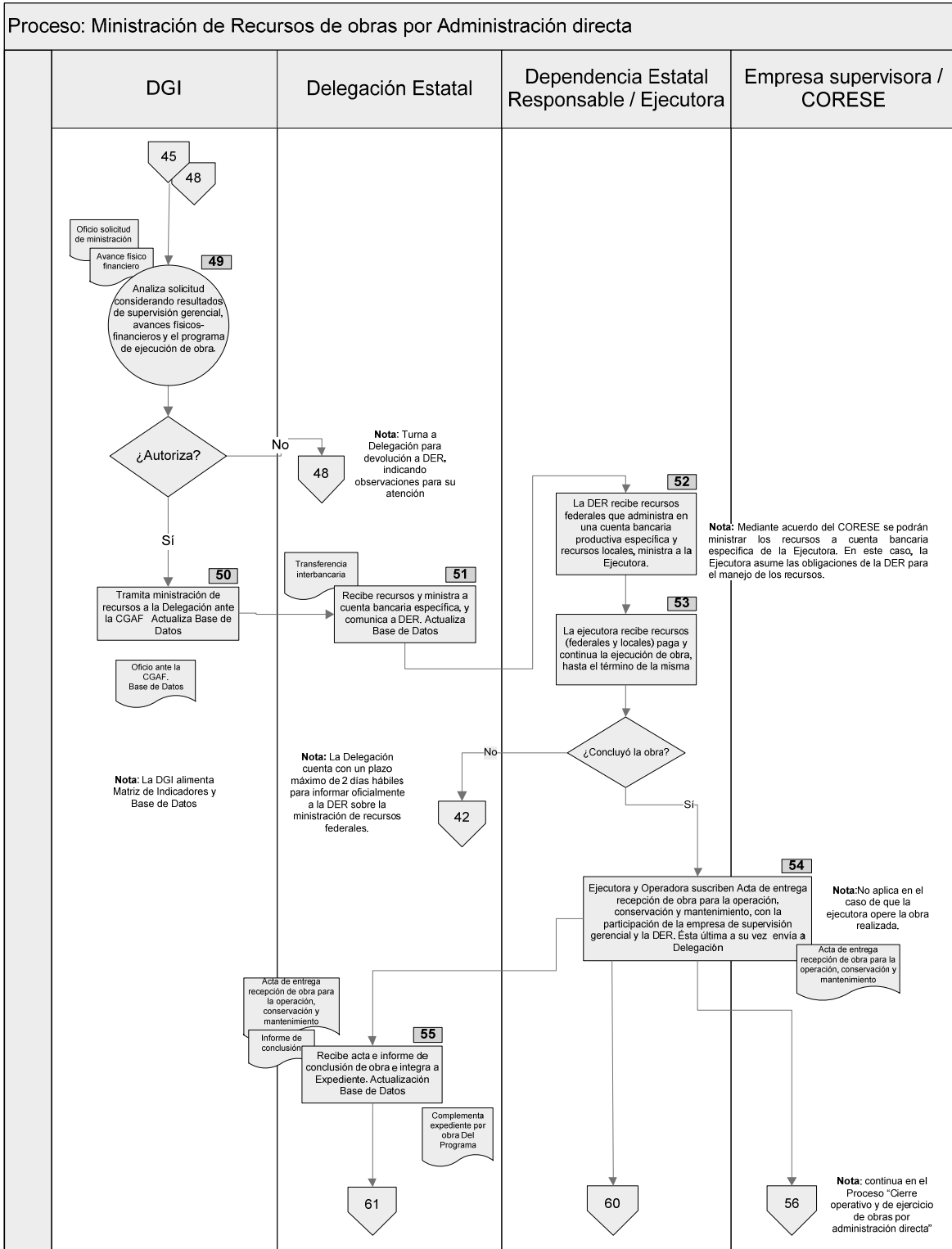

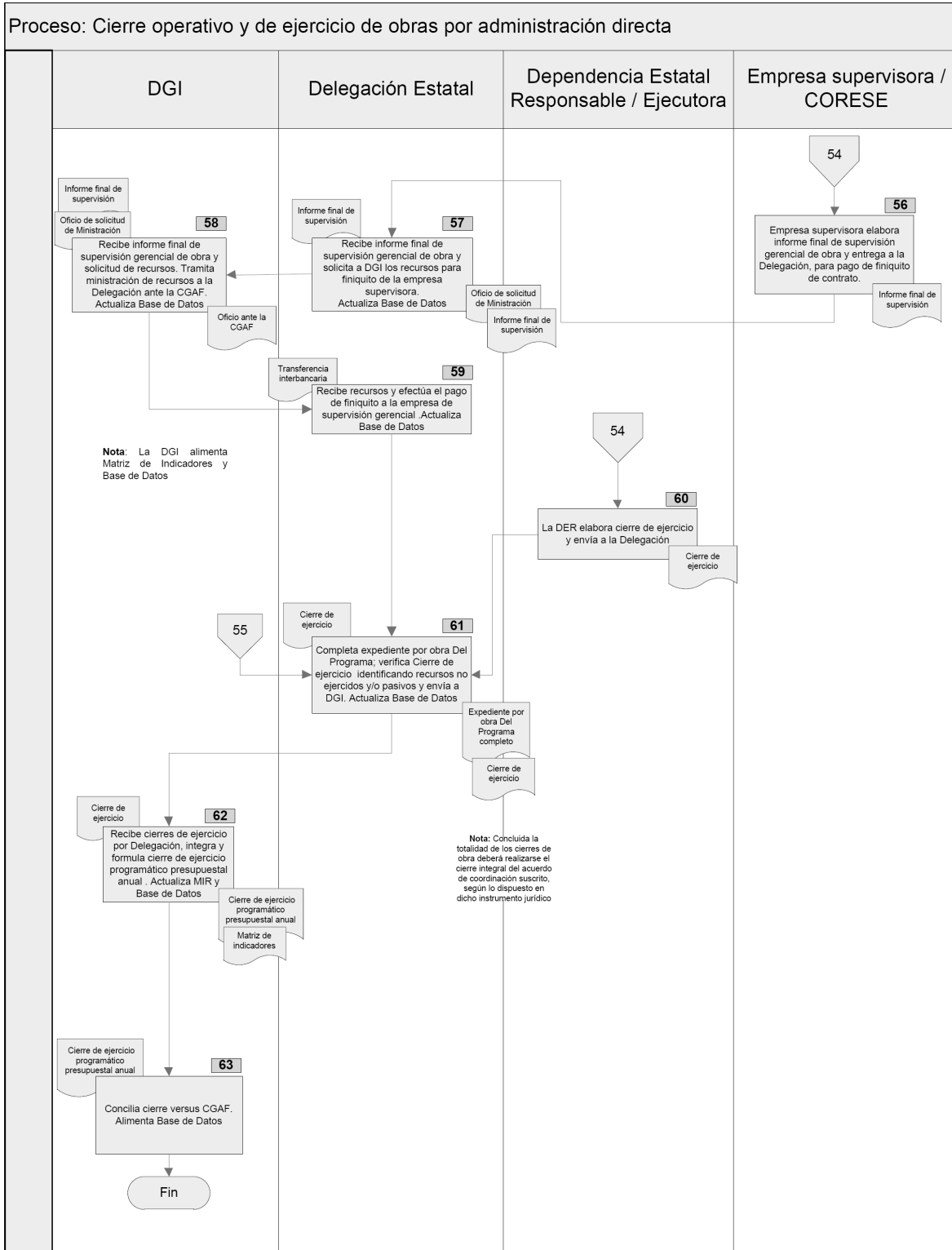

7. DESCRIPCIÓN DE ACTIVIDADES

TRONCO COMUN DE PROGRAMACION (APLICA A LAS VERTIENTES A Y B)		
Paso núm.	Responsable	Descripción de la Actividad
1	DGI / Delegación Estatal / Dependencia Estatal Responsable	Difunden los instrumentos normativos del Programa: <ul style="list-style-type: none"> • Reglas de operación • Modelo de Acuerdo de Coordinación • Modelo de Anexo de Ejecución • Modelo de Actas de entrega-recepción • Formato del proceso de contratación • Formato de seguimiento de avances físicos y financieros • Formato de cierre de ejercicio • Reglamento del CORESE • Índices de asignación presupuestal • Localidades elegibles
2	Delegación Estatal	Brinda apoyo, orientación y asesoría a las comunidades en materia de gestión de obras, que pueden ser captadas mediante el Sistema de Atención de Solicitudes Indígenas (SASI). Nota: Los CCDI's envían a la Delegación Estatal los Proyectos de Obra captados en su ámbito territorial.
3		Recibe e integra demanda de obras de localidades que cumplan con los requisitos de elegibilidad y envía los Proyectos de Obra a la Dependencia Estatal Responsable.
4	Dependencia Estatal Responsable	Recibe de la Delegación Estatal, Dependencias Normativas, Municipios y ventanillas propias, la demanda de obras que cumplan con los requisitos de elegibilidad; en su caso, integra y/o gestiona documentación complementaria (derechos, permisos, etc.). Envía a la Entidad Normativa correspondiente.
5	Entidad Normativa	Conforme a su ámbito de competencia, revisa y valida Proyectos de Obra y, en su caso, expedientes complementarios (permisos, derechos de vía, entre otros). ¿Valida? Sí: Ir al paso núm. 7 No: Ir al paso núm. 6
6	Dependencia Estatal Responsable	Recibe observaciones de la Entidad Normativa y determina acciones a instrumentar para solventarlas.
7	Entidad Normativa	Envía oficio de validación positiva a la Dependencia Estatal Responsable.
8	Dependencia Estatal Responsable	Recibe la validación por parte de la Entidad Normativa y procede a integrar la propuesta de obras (proyectos ejecutivos), incluyendo la aceptación de los beneficiarios. Envía al CORESE para revisión del cumplimiento de requisitos técnicos y normativos. Deberá resguardar las solicitudes de obra recibidas y los documentos mediante los cuales informó a los solicitantes sobre el resultado de su petición.
9	CORESE	Recibe la propuesta de obras y revisa el cumplimiento de los requisitos técnicos y normativos. ¿Acepta? Sí: Ir al paso núm. 10 No: Regresa al paso núm. 8, para que la Dependencia Estatal Responsable atienda las observaciones y/o recomendaciones realizadas por el CORESE.

TRONCO COMUN DE PROGRAMACION (APLICA A LAS VERTIENTES A Y B)		
Paso núm.	Responsable	Descripción de la Actividad
10		Emite dictamen positivo mediante minuta o acta de acuerdos y envía Precartera de obras validada a la Dependencia Estatal Responsable.
11	Dependencia Estatal Responsable	Recibe la Precartera de obras validada (Proyectos ejecutivos) y gestiona la suscripción del Acuerdo(s) de Coordinación. Envía a la Delegación Estatal la Propuesta de Precartera de Obras validada.
12	Delegación Estatal	Concentra y sistematiza los proyectos ejecutivos de las obras propuestas (precartera) y actualiza Base de Datos"
13	DGI	Revisa la propuesta de obras y gestiona con la Dependencia Estatal Responsable la suscripción del Acuerdo(s) de Coordinación, eligiendo obras viables a apoyar, constituyendo el Proyecto de Acuerdo de Coordinación y el de la Cartera de obras del Programa.
14		Facilita y apoya la firma del Acuerdo(s) de Coordinación entre el Titular o funcionario facultado de la CDI y los gobiernos estatales.
15		Sistematiza y concentra la Cartera de Obras por Entidad Federativa. Registra Cartera en Base de Datos y actualiza MIR.
16		Publica en el Diario Oficial de la Federación: <ul style="list-style-type: none"> • Acuerdos de Coordinación, y • Listado de obras
17		Emite Oficio de asignación presupuestal para la ejecución de las obras convenidas y envía a la Delegación Estatal.
18	Dependencia Estatal Responsable / Entidad Ejecutora	Ambas instancias, con base en el Acuerdo de Coordinación, suscriben el Anexo de Ejecución por cada obra turnando copias a la Delegación Estatal y al CORESE. La Dependencia Estatal Responsable, cuenta con un plazo de 10 días naturales para entregar los Anexos de Ejecución firmados a la Delegación Estatal a partir de la firma del Acuerdo de Coordinación.
19	Dependencia Estatal Responsable	Solicita a la Delegación Estatal, mediante oficio, la autorización de recursos para la ejecución de las obras, adjuntando copia de los Anexos de Ejecución firmados.
20	Delegación Estatal	Recibe el Oficio de Asignación presupuestal emitido por la DGI. De la Dependencia Estatal Responsable recibe el oficio de solicitud de ministración y los anexos de ejecución de obra e integra expediente por obra del Programa.
21		Elabora oficio de autorización específico por obra (consolidado o individual) y envía a Dependencia Estatal Responsable. Actualiza Base de Datos.
22	Dependencia Estatal Responsable	Recibe el oficio de autorización específico por obra y comunica autorización a Entidad Ejecutora designada. Los oficios de autorización de los recursos federales y estatales deberán entregarse a la DER en un término de 15 días naturales a partir de la firma del anexo de ejecución
23	Entidad Ejecutora	Recibe oficio de autorización específico e inicia proceso de contratación de obra, a través del proceso licitatorio o por administración directa. Vertiente de ejecución de obra: Por Contrato: Continúa en proceso "Supervisión gerencial y ejecución de obras por contrato" (actividades 24 y 31). Por Administración Directa: Continúa en proceso "Supervisión gerencial y ejecución de obras por administración directa" (actividades 24 y 31). Cuenta con un término de 20 días naturales para iniciar el proceso de licitación a partir de la autorización de los recursos federales y estatales.

VERTIENTE A. POR CONTRATO		
Paso núm.	Responsable	Descripción de la Actividad
24	DGI	Elabora términos de referencia y bases de licitación para la supervisión gerencial de obra y envía a la Delegación Estatal.
25	Delegación Estatal	Recibe términos de referencia y bases de licitación para la supervisión gerencial de obra y prepara el procedimiento licitatorio.
26		Desarrolla el procedimiento licitatorio para la contratación de la supervisión gerencial de obra conforme a las disposiciones aplicables.
27		Contrata los servicios de supervisión gerencial de obra con el licitante adjudicado.
28		Tramita ministración de recursos para el anticipo de supervisión gerencial de obra ante a la DGI y actualiza Base de Datos.
29	DGI	Recibe oficio y tramita ministración de recursos a la Delegación Estatal ante la CGAF. Actualiza Base de Datos Alimenta Matriz de Indicadores y Base de Datos.
30	Delegación Estatal	Recibe los recursos del anticipo para la supervisión gerencial de obra y procede al pago correspondiente. Actualiza Base de Datos.
31	Ejecutora	Proporciona la información técnica de las obras a la empresa supervisora y desarrolla procedimiento para la ejecución de obra conforme a las disposiciones aplicables.
32		Invita a la empresa supervisora a los eventos que se deriven del procedimiento licitatorio.
33	Empresa supervisora	Inicia actividades, participa como observador del proceso de licitación para ejecución de obra.
34		Elabora informe del proceso licitatorio y envía a Delegación Estatal.
35	Delegación Estatal	Recibe informe de supervisión gerencial y envía a la DGI y al CORESE.
36	DGI	Recibe informe de supervisión gerencial y documenta en registros de obra y en Base de Datos.
37	Ejecutora	Adjudica obra a licitante y solicita ante la Dependencia Estatal Responsable anticipo y presenta el programa de ejecución de obra.
38	Dependencia Estatal Responsable	Recibe de Ejecutora documentación y revisa. Deberá publicar en su página de internet la relación de los contratos de obra, señalando el nombre de las empresas y sus montos, así como los informes de seguimiento sobre su ejecución.
39		Envía documentación al CORESE para su seguimiento
40	CORESE	Recibe los informes de supervisión gerencial y documentación para el seguimiento reportando cualquier recomendación u observación a la Dependencia Estatal Responsable. Deberá ser informado por la Dependencia Estatal Responsable sobre la atención dada a sus recomendaciones u observaciones.
41	Dependencia Estatal Responsable	Solicita entrega de recursos federales del anticipo a la Delegación Estatal y envía programa de ejecución de obra. Anexa copia de la solicitud de gestión de recursos estatales.
42	Delegación Estatal	Recibe solicitud de aportación para entrega de recursos de anticipo y programa de ejecución de obra y solicita ante la DGI la ministración de recursos respectiva. Actualiza Base de Datos.

VERTIENTE A. POR CONTRATO		
Paso núm.	Responsable	Descripción de la Actividad
43	DGI	Analiza solicitud considerando resultados de supervisión gerencial. ¿Autoriza? Sí: Ir al paso núm. 44. No: Regresa al paso núm. 38 Turna a Delegación Estatal para devolución a la Dependencia Estatal Responsable, indicando observaciones para reiniciar actividad 38.
44		Tramita ministración de recursos a la Delegación Estatal ante la CGAF para pago de anticipo. Actualiza Base de Datos. Alimenta Matriz de Indicadores y Base de Datos.
45	Delegación Estatal	Recibe recursos de anticipo, ministra a cuenta bancaria específica, y comunica a la Dependencia Estatal Responsable. Cuenta con un plazo máximo de 2 días hábiles para informar oficialmente a la Dependencia Estatal Responsable sobre la ministración de recursos federales.
46	Dependencia Estatal Responsable	Recibe recursos federales que administra en una cuenta bancaria productiva específica y recursos locales, ministra a la Ejecutora. Nota: Mediante acuerdo del CORESE se podrán ministrar los recursos a cuenta bancaria específica de la Ejecutora. En este caso, la Ejecutora asume las obligaciones de la DER para el manejo de los recursos.
47	Ejecutora	Recibe recursos (federales y locales) paga el anticipo y da inicio a la ejecución de obra.
48		Solicita recursos conforme al programa de ejecución de obra.
49	Empresa supervisora	Supervisa ejecución técnica y financiera por etapa, elabora informes periódicos y reporte de Avance Físico Financiero, envía a Delegación.
50	Delegación Estatal	Recibe informe de supervisión gerencial y Avance Físico Financiero, envía a CORESE; tramita pago parcial de supervisión gerencial ante la DGI. Actualiza Base de Datos.
51	DGI	Recibe solicitud de recursos, informe de supervisión gerencial y Avance Físico Financiero; tramita ministración de recursos a la Delegación estatal ante la CGAF para que realice pago parcial a la supervisión gerencial. Alimenta Matriz de Indicadores y Base de Datos.
52	Dependencia Estatal Responsable	Recibe de ejecutora solicitud y solicita ministración de recursos federales (CDI) ante la Delegación, adjuntando copia de trámite de solicitud de recursos estatales.
53	CORESE	CORESE recibe informe de supervisión y avance físico financiero para seguimiento, reportando cualquier recomendación u observación a la DER. Deberá ser informado por la Dependencia Estatal Responsable sobre la atención dada a sus recomendaciones u observaciones.
54	Delegación Estatal	Recibe solicitud para entrega de recursos federales y solicita ante la DGI la ministración correspondiente. Actualiza Base de Datos.
55	DGI	Analiza solicitud considerando resultados de supervisión gerencial, avances físicos-financieros y el programa de ejecución de obra. ¿Autoriza? Sí: Ir al paso núm. 56. No: Regresa al paso núm. 54 Turna a Delegación Estatal para devolución a la Dependencia Estatal Responsable, indicando observaciones para su atención.

VERTIENTE A. POR CONTRATO		
Paso núm.	Responsable	Descripción de la Actividad
56		Tramita ministración de recursos a la Delegación Estatal ante la CGAF. Actualiza Base de Datos. Alimenta Matriz de Indicadores y Base de Datos.
57	Delegación Estatal	Recibe los recursos y ministra a cuenta bancaria específica, y comunica a la Dependencia Estatal Responsable. Actualiza Base de Datos. Cuenta con un plazo máximo de 2 días hábiles para informar oficialmente a la Dependencia Estatal Responsable sobre la ministración de recursos federales.
58	Dependencia Estatal Responsable	Recibe recursos federales que administra en una cuenta bancaria productiva específica y recursos locales, ministra a la Ejecutora. Nota: Mediante acuerdo del CORESE se podrán ministrar los recursos a cuenta bancaria específica de la Ejecutora. En este caso, la Ejecutora asume las obligaciones de la DER para el manejo de los recursos.
59	Ejecutora	Recibe recursos (federales y locales) paga al contratista y continua la ejecución de obra, hasta el término de la misma ¿Concluyó la obra? Sí: Ir al paso núm. 60 No: Regresa al paso núm. 48
60	Ejecutora / Dependencia Estatal Responsable/ Empresa supervisora	Revisan conclusión de obras; la constructora y la ejecutora elaboran actas de entrega-recepción, con la participación de la empresa de supervisión gerencial, invitando a los beneficiarios; envía Acta a DER y ésta a su vez a la Delegación Estatal
61		Ejecutora y Operadora suscriben Acta de entrega recepción de obra para la operación, conservación y mantenimiento, con la participación de la empresa de supervisión gerencial y la Dependencia Estatal Responsable. Esta última a su vez envía a Delegación Estatal No aplica en el caso de que la ejecutora opere la obra realizada.
62	Ejecutora	La ejecutora y la contratista elaboran finiquito de obra y envía a la Dependencia Estatal Responsable y ésta a su vez a la Delegación Estatal.
63	Delegación Estatal	Recibe actas, fianza y finiquito de obra e integra a Expediente. Actualiza Base de Datos.
64	Empresa supervisora	Elabora informe final de supervisión gerencial de obra y entrega a la Delegación Estatal para pago de finiquito de contrato.
65	Delegación Estatal	Recibe informe final de supervisión gerencial de obra, lo envía a DGI; y solicita a la DGI los recursos para finiquito de la empresa supervisora. Actualiza Base de Datos.
66	DGI	Recibe informe final de supervisión gerencial de obra y solicitud de recursos.
67		Tramita ministración de recursos a la Delegación Estatal ante la CGAF. Actualiza Base de Datos. Alimenta Matriz de Indicadores y Base de Datos.
68	Delegación Estatal	Recibe recursos y efectúa el pago de finiquito a la empresa de supervisión gerencial. Base de Datos.

VERTIENTE A. POR CONTRATO		
Paso núm.	Responsable	Descripción de la Actividad
69	Dependencia Estatal Responsable	Elabora cierre de ejercicio y envía a la Delegación Estatal.
70	Delegación Estatal	Completa expediente por obra del Programa; verifica cierre de ejercicio identificando recursos no ejercidos y/o pasivos y envía a DGI. Actualiza Base de Datos.
71	DGI	Recibe Cierre de ejercicio por Delegación Estatal, integra y formula cierre de ejercicio programático presupuestal anual (MIR). Actualiza Base de Datos.
72		Concilia cierre versus CGAF. Alimenta Base de Datos.

VERTIENTE B. POR ADMINISTRACION DIRECTA		
Paso núm.	Responsable	Descripción de la Actividad
24	DGI	Elabora términos de referencia y bases de licitación para la supervisión gerencial de obra y envía a Delegación Estatal
25	Delegación Estatal	Recibe términos de referencia y bases de licitación para la supervisión gerencial de obra y prepara el procedimiento licitatorio.
26		Desarrolla procedimiento licitatorio para la supervisión gerencial de obra, conforme a las disposiciones aplicables.
27		Contrata los servicios de supervisión gerencial de obra con el licitante adjudicado.
28		Mediante oficio tramita ministración de recursos para anticipo de supervisión gerencial de obra ante a la DGI. Actualiza Base de Datos.
29	DGI	Recibe oficio y tramita ministración de recursos a la Delegación Estatal ante la CGAF. Actualiza Base de Datos. Alimenta Matriz de Indicadores y Base de Datos.
30	Delegación Estatal	Recibe recursos de anticipo de supervisión gerencial de obra y procede al pago correspondiente. Actualiza Base de Datos.
31	Ejecutora	Proporciona información técnica de las obras a la empresa supervisora y desarrolla procedimiento para la ejecución de obra, conforme a las disposiciones aplicables.
32	Empresa supervisora	Inicia actividades verificando la información técnica de la obra.
33	Ejecutora	Realiza obra por Administración Directa, con base en el Anexo de Ejecución, solicita ante la Dependencia Estatal Responsable anticipo y presenta programa de ejecución de obra.
34	Dependencia Estatal Responsable	Envía documentación al CORESE para su seguimiento.
35	CORESE	Recibe documentación para seguimiento, reportando cualquier recomendación u observación a la Dependencia Estatal Responsable Deberá ser informado por la Dependencia Estatal Responsable sobre la atención dada a sus recomendaciones u observaciones.
36	Dependencia Estatal Responsable	Solicita la entrega de recursos federales del anticipo (CDI), y envía programa de ejecución de obra y copia del trámite de la gestión de recursos estatales.
37	Delegación Estatal	Recibe solicitud de aportación para entrega de recursos del anticipo y para ministraciones, conforme al programa de ejecución de obra y solicita ante la DGI la ministración de recursos respectiva. Actualiza Base de Datos.

VERTIENTE B. POR ADMINISTRACION DIRECTA		
Paso núm.	Responsable	Descripción de la Actividad
38	DGI	Tramita ministración de recursos a la Delegación Estatal ante la CGAF para pago de anticipo. Actualiza Base de Datos. Alimenta Matriz de Indicadores y Base de Datos.
39	Delegación Estatal	Recibe recursos y ministra a cuenta bancaria específica y comunica a Dependencia Estatal Responsable. Actualiza Base de Datos. Cuenta con un plazo máximo de 2 días hábiles para informar oficialmente a la Dependencia Estatal Responsable sobre la ministración de recursos federales.
40	Dependencia Estatal Responsable	Recibe recursos federales que administra en una cuenta bancaria productiva específica y recursos locales, ministra a la Ejecutora. . Nota: Mediante acuerdo del CORESE se podrán ministrar los recursos a cuenta bancaria específica de la Ejecutora. En este caso, la Ejecutora asume las obligaciones de la DER para el manejo de los recursos.
41	Ejecutora	Recibe recursos de anticipo (federales y locales) y da inicio a la ejecución de la obra.
42		Solicita recursos conforme al programa de ejecución.
43	Empresa supervisora	Supervisa ejecución técnica y financiera por etapa, elabora informes periódicos y reporte de Avance Físico Financiero, envía a Delegación Estatal.
44	Delegación Estatal	Delegación recibe informe de supervisión gerencial y Avance Físico Financiero y envía a CORESE; tramita pago parcial de supervisión gerencial ante la DGI, Actualiza Base de Datos.
45	DGI	Recibe informe de supervisión gerencial y Avance Físico Financiero; tramita ministración de recursos a la Delegación Estatal ante la CGAF para que realice el pago parcial a la empresa supervisora Actualiza Base de Datos. Alimenta Matriz de Indicadores y Base de Datos.
46	Dependencia Estatal Responsable	Recibe de ejecutora solicitud y solicita ministración de recursos federales (CDI) ante la Delegación, adjuntando copia de solicitud de recursos estatales.
47	CORESE	Recibe informe de supervisión y Avance Físico Financiero para seguimiento reportando cualquier recomendación u observación a la DER. Deberá ser informado por la Dependencia Estatal Responsable sobre la atención dada a sus recomendaciones u observaciones.
48	Delegación Estatal	Recibe solicitud para entrega de recursos federales y solicita ante la DGI la ministración correspondiente. Actualiza Base de Datos.
49	DGI	Analiza solicitud considerando resultados de supervisión gerencial, avances físico financieros y el programa de ejecución de obra. ¿Autoriza? Sí: Ir al paso núm. 50 No: Regresa al paso núm. 48 Turna a la Delegación Estatal para devolución a la Dependencia Estatal Responsable indicando observaciones para su atención.
50		Tramita ministración de recursos a la Delegación Estatal mediante Oficio ante la CGAF. Actualiza Base de Datos. Alimenta Matriz de Indicadores y actualiza Base de Datos.

VERTIENTE B. POR ADMINISTRACION DIRECTA		
Paso núm.	Responsable	Descripción de la Actividad
51	Delegación Estatal	Recibe recursos y ministra a cuenta bancaria específica y comunica a Dependencia Estatal Responsable. Actualiza Base de Datos. Cuenta con un plazo máximo de 2 días hábiles para informar oficialmente a la Dependencia Estatal Responsable sobre la ministración de recursos federales.
52	Dependencia Estatal Responsable	Recibe recursos federales que administra en una cuenta bancaria productiva específica y recursos locales, ministra a la Ejecutora. Nota: Mediante acuerdo del CORESE se podrán ministrar los recursos a cuenta bancaria específica de la Ejecutora. En este caso, la Ejecutora asume las obligaciones de la DER para el manejo de los recursos.
53	Ejecutora	Recibe recursos federales y locales, paga y continúa la ejecución de obra hasta el término de la misma. ¿Concluyó la obra? Sí: Ir al paso núm. 54 No: Regresa al paso núm. 42
54	Ejecutora / Dependencia Estatal Responsable / Empresa supervisora	Ejecutora y Operadora suscriben Acta de entrega recepción de obra para la operación, conservación y mantenimiento, con la participación de la empresa de supervisión gerencial y la Dependencia Estatal Responsable. Esta última a su vez envía a Delegación Estatal de la CDI. No aplica en el caso de que la ejecutora opere la obra realizada.
55	Delegación Estatal	Recibe acta e informe de conclusión de obra e integra al Expediente por Obra del Programa. Actualiza Base de Datos.
56	Empresa supervisora	Elabora informe final de supervisión gerencial de obra y entrega a la Delegación Estatal para pago de finiquito de contrato.
57	Delegación Estatal	Recibe informe final de supervisión gerencial de obra, lo envía a DGI; y solicita a la DGI los recursos para finiquito de la empresa supervisora. Actualiza Base de Datos.
58	DGI	Recibe informe final de supervisión gerencial de obra y solicitud de recursos. Tramita ministración de recursos a la Delegación Estatal ante la CGAF. Actualiza Base de Datos. Alimenta Matriz de Indicadores y actualiza Base de Datos.
59	Delegación Estatal	Recibe recursos y efectúa el pago de finiquito a la empresa de supervisión gerencial. Actualiza Base de Datos.
60	Dependencia Estatal Responsable	Elabora cierre de ejercicio y envía a la Delegación Estatal.
61	Delegación Estatal	Completa expediente por obra del Programa; verifica Cierre de ejercicio identificando recursos no ejercidos y/o pasivos y envía a DGI. Actualiza Base de Datos.
62	DGI	Recibe cierres de ejercicio por Delegación Estatal, integra y formula cierre de ejercicio programático presupuestal anual (MIR). Actualiza Base de Datos.
63		Concilia cierre versus CGAF. Alimenta Base de Datos.

8. ANEXOS

8.1 "Formato de acuerdo de coordinación"

8.2 "Formato del proceso de contratación"

8.3 "Formato de seguimiento de avances físicos y financieros"

8.4 "Formato de cierre de ejercicio"

8.5 "Guía para la integración de expedientes de obra del Programa en Delegaciones Estatales de la CDI"

Anexo núm. 8.1 "Formato de acuerdo de coordinación". **Instructivo de llenado.**

Núm.	Dice	Debe anotarse																																																				
1	Nombre de la Entidad Federativa	El nombre del estado donde se desarrollarán las obras a financiar.																																																				
2	Número de Obra	El número correspondiente de la obra, conforme a lo siguiente: La clave del INEGI para la entidad federativa; dos dígitos para identificar si se encuentra en una región indígena o fuera de ella; cuatro dígitos consecutivos, y el año en vigencia. Por ejemplo, si la obra corresponde a la Región Huicot, en el estado de Jalisco, el número de obra es 14/01/0001/2013, en el caso de que la obra se encontrara fuera de la región su número sería 14/02/0001/2013. Las obras cuyos números fueron determinados conforme las Reglas de Operación de ejercicios anteriores, mantendrán su número y no deberán ser modificados.																																																				
3	Dependencia ejecutora	El nombre de la dependencia o entidad ejecutora, de acuerdo al catálogo de dependencias y entidades del Sector Público Federal, cuando se trate de Dependencias Estatales se identificará como Gobierno del Estado y entre paréntesis el nombre del Organismo o Dependencia Estatal o municipal.																																																				
4	Programa y Subprograma	Las claves del Programa, Subprograma y en su caso el concepto programático, de acuerdo a la apertura programática vigente.																																																				
5	Nombre y descripción de la obra, proyecto o acción	El nombre de la obra, proyecto o acción como se describe en el proyecto ejecutivo. Por ejemplo: Construcción de camino rural Tamopacan - Lázaro Cárdenas, Tramo: del km 0+000 al km 10+000, subtramo a construir: del km 0+000 al km 5+000.																																																				
6	Región Indígena	El nombre de la región indígena identificada por la CDI conforme al siguiente listado: <table border="1" style="margin-left: 40px;"> <thead> <tr> <th>Regiones indígenas</th> <th>Estados donde se ubican</th> </tr> </thead> <tbody> <tr><td>1 Mayo-Yaqui</td><td>Sinaloa, Sonora</td></tr> <tr><td>2 Tarahumara</td><td>Chihuahua</td></tr> <tr><td>3 Huicot o Gran Nayar</td><td>Durango, Jalisco, Nayarit</td></tr> <tr><td>4 Purépecha</td><td>Michoacán</td></tr> <tr><td>5 Huasteca</td><td>Hidalgo, San Luis Potosí, Veracruz</td></tr> <tr><td>6 Sierra Norte de Puebla y Totonacapan</td><td>Hidalgo, Puebla, Veracruz</td></tr> <tr><td>7 Otomí de Hidalgo y Querétaro</td><td>Hidalgo, Querétaro</td></tr> <tr><td>8 Mazahua – Otomí</td><td>México, Michoacán, Querétaro</td></tr> <tr><td>9 Montaña de Guerrero</td><td>Guerrero</td></tr> <tr><td>10 Cuicatlán, Mazateca, Tehuacán y Zongolica</td><td>Oaxaca, Puebla, Veracruz</td></tr> <tr><td>11 Chinanteca</td><td>Oaxaca, Veracruz</td></tr> <tr><td>12 Mixe</td><td>Oaxaca</td></tr> <tr><td>13 Mixteca</td><td>Oaxaca</td></tr> <tr><td>14 Costa y Sierra Sur de Oaxaca</td><td>Oaxaca</td></tr> <tr><td>15 Valles Centrales</td><td>Oaxaca</td></tr> <tr><td>16 Sierra de Juárez</td><td>Oaxaca</td></tr> <tr><td>17 Istmo</td><td>Oaxaca</td></tr> <tr><td>18 Chimalapas</td><td>Oaxaca</td></tr> <tr><td>19 Tuxtlas, Popoluca - Náhuatl de Veracruz</td><td>Veracruz</td></tr> <tr><td>20 Chontal de Tabasco</td><td>Tabasco</td></tr> <tr><td>21 Norte de Chiapas</td><td>Chiapas</td></tr> <tr><td>22 Los Altos de Chiapas</td><td>Chiapas</td></tr> <tr><td>23 Selva Lacandona</td><td>Chiapas, Tabasco</td></tr> <tr><td>24 Frontera Sur</td><td>Chiapas</td></tr> <tr><td>25 Maya</td><td>Campeche, Quintana Roo, Yucatán</td></tr> </tbody> </table>	Regiones indígenas	Estados donde se ubican	1 Mayo-Yaqui	Sinaloa, Sonora	2 Tarahumara	Chihuahua	3 Huicot o Gran Nayar	Durango, Jalisco, Nayarit	4 Purépecha	Michoacán	5 Huasteca	Hidalgo, San Luis Potosí, Veracruz	6 Sierra Norte de Puebla y Totonacapan	Hidalgo, Puebla, Veracruz	7 Otomí de Hidalgo y Querétaro	Hidalgo, Querétaro	8 Mazahua – Otomí	México, Michoacán, Querétaro	9 Montaña de Guerrero	Guerrero	10 Cuicatlán, Mazateca, Tehuacán y Zongolica	Oaxaca, Puebla, Veracruz	11 Chinanteca	Oaxaca, Veracruz	12 Mixe	Oaxaca	13 Mixteca	Oaxaca	14 Costa y Sierra Sur de Oaxaca	Oaxaca	15 Valles Centrales	Oaxaca	16 Sierra de Juárez	Oaxaca	17 Istmo	Oaxaca	18 Chimalapas	Oaxaca	19 Tuxtlas, Popoluca - Náhuatl de Veracruz	Veracruz	20 Chontal de Tabasco	Tabasco	21 Norte de Chiapas	Chiapas	22 Los Altos de Chiapas	Chiapas	23 Selva Lacandona	Chiapas, Tabasco	24 Frontera Sur	Chiapas	25 Maya	Campeche, Quintana Roo, Yucatán
Regiones indígenas	Estados donde se ubican																																																					
1 Mayo-Yaqui	Sinaloa, Sonora																																																					
2 Tarahumara	Chihuahua																																																					
3 Huicot o Gran Nayar	Durango, Jalisco, Nayarit																																																					
4 Purépecha	Michoacán																																																					
5 Huasteca	Hidalgo, San Luis Potosí, Veracruz																																																					
6 Sierra Norte de Puebla y Totonacapan	Hidalgo, Puebla, Veracruz																																																					
7 Otomí de Hidalgo y Querétaro	Hidalgo, Querétaro																																																					
8 Mazahua – Otomí	México, Michoacán, Querétaro																																																					
9 Montaña de Guerrero	Guerrero																																																					
10 Cuicatlán, Mazateca, Tehuacán y Zongolica	Oaxaca, Puebla, Veracruz																																																					
11 Chinanteca	Oaxaca, Veracruz																																																					
12 Mixe	Oaxaca																																																					
13 Mixteca	Oaxaca																																																					
14 Costa y Sierra Sur de Oaxaca	Oaxaca																																																					
15 Valles Centrales	Oaxaca																																																					
16 Sierra de Juárez	Oaxaca																																																					
17 Istmo	Oaxaca																																																					
18 Chimalapas	Oaxaca																																																					
19 Tuxtlas, Popoluca - Náhuatl de Veracruz	Veracruz																																																					
20 Chontal de Tabasco	Tabasco																																																					
21 Norte de Chiapas	Chiapas																																																					
22 Los Altos de Chiapas	Chiapas																																																					
23 Selva Lacandona	Chiapas, Tabasco																																																					
24 Frontera Sur	Chiapas																																																					
25 Maya	Campeche, Quintana Roo, Yucatán																																																					

7	Municipio (s)	La clave y nombre oficial establecido por el INEGI para el municipio donde se realizará la obra, proyecto o acción.
8	Localidad (es)	La clave y el nombre oficial establecido por el INEGI para la localidad, que deberá cumplir con los criterios de elegibilidad de las Reglas de Operación del Programa.
9	Situación de la Obra	La situación en que se encuentra la obra o proyecto: I si es una obra nueva que no será terminada en el ejercicio; C si la obra está en proceso y no será terminada en el ejercicio; T si se trata de una obra en proceso que terminará en el ejercicio; o IT es cuando una obra se inicia y termina en el mismo ejercicio.
10	Modalidad de ejecución de obra.	La manera en que se instrumentarán los trabajos; por ejemplo: por Contrato se escribirá C , en el caso de las obras ejecutadas por Administración Directa se tienen las siguientes formas: Administración por Dependencia Ejecutora (ADE); Administración Municipal (AM); y Administración por Comité Comunitario (ACC).
11	Estructura Financiera	El monto de recursos requeridos en el presente ejercicio fiscal para la obra, proyecto o acción distribuido en inversión federal, estatal, municipal y aportación de participantes.
12	Unidad de Medida del Proyecto	La unidad de medida que corresponda al tipo de proyecto, obra o acción y al programa y subprograma establecida en la apertura programática definida.
13	Cantidad del Proyecto	La cantidad de unidades de medida que se proyecta alcanzar una vez terminada la obra, proyecto o acción.
14	Avance Físico al 31/12/2013	El porcentaje (%) de avance físico real acumulado al ejercicio anterior de las obras en proceso.
15	Porcentaje de Avance Físico en el Año (%)	El porcentaje de avance físico que se estima para este ejercicio, con relación al cien por ciento del total del proyecto que se alcanzará a su conclusión.
16	Cantidad de Avance en el Año	La cantidad de la unidad de medida que se ejecutará en el presente ejercicio.
17	Avance Físico Acumulado	El porcentaje de Avance Físico Acumulado que se prevé que se alcanzará al cierre del ejercicio, tomando en cuenta los años anteriores. En caso de que las obras se concluyan en un solo ejercicio fiscal se deberá anotar 100 %.
18	Número de Beneficiarios Totales	El total de habitantes beneficiados de forma directa por localidad con la ejecución de la obra, proyecto o acción, debiéndose presentar de forma separada el número de hombres y mujeres.
19	Periodo de ejecución estimado (días)	El plazo de ejecución de los trabajos determinado en días naturales.
20	Descripción de los trabajos (Principales partidas a ejecutar)	El nombre de las partidas de que se traten, deberán estar desglosadas en no más de seis partidas.
21	Total	Los montos resultantes de sumar las diferentes obras, proyectos o acciones incluidos en la (s) hoja (s).

Anexo núm. 8.2 "Formato del proceso de contratación"



COMISIÓN NACIONAL PARA EL DESARROLLO DE LOS PUEBLOS INDÍGENAS
 INFORME DE RESULTADOS DE LOS PROCEDIMIENTOS DE CONTRATACIÓN

FORMATO
 CDI-IB-01
 VIGENCIA

Clave y nombre de la Entidad Federativa: 1
 Proyecto institucional: 2
 Dependencia ejecutora: 3

Fecha de elaboración: 4

No. de Obra	Elementos Programáticos		Nombre y descripción de la obra, proyecto o acción	Procedimien to de contratación utilizado	Condiciones del proceso de licitación							Adjudicación del contrato										Observaciones			
	PG	Subprograma			Fecha de publicación de convocatoria o invitación	No. de Licitación	Plazo de ejecución	Fecha de la visita al lugar de los trabajos	Fecha de la junta de aclara ciones	Fecha de la presentación y apertura de las propuestas	Fecha del fallo de la licitación		Estructura financiera contratada						Nombre o razón social del contratista	Contrato			Plazo de ejecución de los trabajos		
											Programada	Real	Suma	CDI	Estatal	Municipal	Particip antes	Número		Fecha de firma	Fecha de inicio		Fecha de término		
5	6	6	7	8	9	10	11	12	13	14	15	15	16	16	16	16	16	17	18	18	19	19	20		

21
 SECRETARIO TÉCNICO DEL CORESE

21
 PRESIDENTE DEL CORESE

"Este Programa es público, ajeno a cualquier partido político. Queda prohibido el uso para fines distintos a los establecidos en el programa".

Anexo núm. 8.2 "Formato del proceso de contratación". **Instructivo de llenado.**

Objetivo: Llevar el seguimiento mensual y acumulativo de los procedimientos de licitación en sus diferentes modalidades (Pública, Invitación a cuando menos tres personas y Adjudicación Directa) de las obras y/o acciones financiadas en el marco del Programa y de esta forma identificar las demoras que se puedan presentar y gestionar su solución.

Forma de llenado: Se deberá realizar a maquina o capturado en una hoja de procesador de texto o de calculo, no deben existir enmendaduras o tachaduras y registrar firmas autógrafas. Para su llenado se requiere de los procedimientos de licitación realizados, los cuales deberán solicitarse a la Dependencia Ejecutora.

Responsable del llenado: La Dependencia Estatal Responsable.

Distribución: Original (firmas autógrafas) Unidad de Coordinación y Concertación. Se entregarán copias del Formato firmado a la Dependencia Estatal Responsable y a la Delegación CDI

Núm.	Dice	Debe anotarse
1	Clave y nombre de la entidad federativa	La clave y el nombre establecidos por el INEGI para el estado donde se desarrollará la obra o proyecto a financiar: 02 Baja California 17 Morelos 03 Baja California Sur 18 Nayarit 04 Campeche 20 Oaxaca 05 Coahuila 21 Puebla 06 Colima 22 Querétaro 07 Chiapas 23 Quintana Roo 08 Chihuahua 24 San Luis Potosí 09 Distrito Federal 25 Sinaloa 10 Durango 26 Sonora 11 Guanajuato 27 Tabasco 12 Guerrero 29 Tlaxcala 13 Hidalgo 30 Veracruz 14 Jalisco 31 Yucatán 15 México 32 Zacatecas 16 Michoacán
2	Proyecto institucional	La clave y el nombre del Proyecto o Proceso Institucional para el caso del Programa.
3	Dependencia Ejecutora	Las siglas y el nombre, denominación o razón social de la Instancia que va llevar a cabo los procedimientos de licitación.
4	Fecha de Elaboración	El día, mes y año en que se elabora el formato.
5	Número de Obra	Anotar el número asignado a la obra o acción, como se determinó en el Anexo 1 del Acuerdo de Coordinación.

6	Programa y Subprograma	Las claves del Programa, Subprograma y en su caso el concepto programático, de acuerdo a la apertura programática en el Anexo 1 al Acuerdo de Coordinación o en su caso, en el Anexo 1 del último Convenio Modificatorio al Acuerdo de Coordinación.
7	Nombre y descripción de la obra, proyecto o acción	El nombre de la obra, proyecto o acción como se describe conforme aparece en el Anexo 1 al Acuerdo de Coordinación o en su caso, en el Anexo 1 del último Convenio Modificatorio al Acuerdo de Coordinación.
8	Procedimiento de contratación utilizado	Si el procedimiento usado para adjudicar las obras se trató de licitación pública, invitación a cuando menos tres personas o adjudicación directa.
9	Fecha de Publicación de la Convocatoria o de la Invitación	El día, mes y año en que se dio a conocer la convocatoria por cualquier medio, o bien la que se estableció en la carta invitación enviada a los participantes.
10	Núm. de Licitación	El número de licitación que otorga la instancia que va llevar a cabo los procedimientos de licitación.
11	Plazo de Ejecución	El plazo de ejecución de los trabajos determinado en días naturales.
12	Fecha de la Visita al Sitio de los Trabajos	El día, mes y año en que se llevó a cabo la visita a la obra.
13	Fecha de la Junta de Aclaraciones	El día, mes y año en que se llevó a cabo la junta de aclaraciones a las bases de la licitación.
14	Fecha de la presentación y apertura de las propuestas	El día, mes y año de presentación y apertura de las propuestas de los ofertantes de acuerdo con la Convocatoria o Invitación.
15	Fecha de Fallo	El día, mes y año en que se llevó a cabo el fallo del concurso. Anotando la fecha programada y la fecha real.
16	Estructura financiera contratada	El precio a pagar, por los trabajos objeto del contrato incluyendo el IVA, distribuido en inversión federal, estatal, municipal y aportación de participantes. Si existieran aportaciones diferentes a las señaladas, se indicará la fuente de financiamiento.
17	Nombre o razón social del contratista	El nombre de la empresa ganadora una vez firmado el contrato.
18	Contrato	El número de contrato e indicar día, mes y año en que se llevó a cabo su firma por parte del contratista y la instancia contratante.
19	Fecha de los Trabajos, inicio y término	Las fechas de inicio y conclusión de los trabajos según el contrato.
20	Observaciones	Dudas y precisiones sobre algunos aspectos que se presenten en los procedimientos aplicados. Por ejemplo, si se llevó a cabo una reducción o ampliación de los periodos establecidos en la ley, así como la mención de sus causas; establecer si las fechas de inicio y término de los trabajos fueron respetadas o se modificaron y sus causas, etc. Es importante que se reporte cualquier modificación o cambio que exista de acuerdo al marco jurídico utilizado.
21	Firmas	Los nombres y firmas del Presidente y el Secretario Técnico del CORESE.

Anexo núm. 8.3 "Formato de seguimiento de avances físicos y financieros"

COMISIÓN NACIONAL PARA EL DESARROLLO DE LOS PUEBLOS INDÍGENAS
SEGUIMIENTO DE AVANCES FÍSICOS Y FINANCIEROS



FORMATO
CDI-IB-02
VIGENCIA

Clave y nombre de la Entidad Federativa: 1

Periodo que abarca: 2

Razón social de la empresa de supervisión: 3

No. de obra	Nombre de la obra	Calendario de Ejecución												Plazo de ejecución (dd-mmm-aa) (día-mes-año)				% Avance real acumulado		Observaciones	
		Enero	Febrero	Marzo	Abril	Mayo	Junio	Julio	Agosto	Septiembre	Octubre	Noviembre	Diciembre	Contratado		Reprogramado		Físico	Financiero		
														Inicio	Término	Inicio	Término				
<u>4</u>	<u>5</u>	<u>6</u>	<u>6</u>	<u>6</u>	<u>6</u>	<u>6</u>	<u>6</u>	<u>6</u>	<u>6</u>	<u>6</u>	<u>6</u>	<u>6</u>	<u>6</u>	<u>7</u>	<u>8</u>	<u>9</u>	<u>10</u>	<u>11</u>	<u>12</u>	<u>13</u>	

14
RESPONSABLE DEL PROGRAMA
DELEGACIÓN ESTATAL

15
JEFE DE SUPERVISIÓN

"Este Programa es público, ajeno a cualquier partido político. Queda prohibido el uso para fines distintos a los establecidos en el programa".

Anexo núm. 8.3 "Formato de seguimiento de avances físicos y financieros". **Instructivo de llenado.**

Objetivo: Revisión, evaluación y seguimiento de los recursos presupuestados y ejercidos en las obras o acciones apoyadas por el Programa de Infraestructura Indígena y el porcentaje de avance real de las metas programadas.

Forma de llenado: Su llenado se realizará en una hoja de cálculo de Excel. Por favor, NO modificar el formato.

Responsable del llenado y distribución: Será la empresa de Supervisión (gerencial, externa o ambiental y forestal) contratada por la Delegación Estatal de la CDI (DECDI), en caso de no existir la contratación de dicha empresa, la DECDI será la responsable de su llenado y distribución. Se debe enviar por correo electrónico como archivo adjunto (formato Excel) a la Dirección de Operación de Infraestructura del Programa los días 16 para el periodo que comprende la primer quincena del mes (días 1 al 15) y los días 2 correspondiente a la segunda quincena del mes (días 16 al último de cada mes). Una vez turnados vía electrónica, deberán ser remitidos a la Dirección General de Infraestructura mediante oficio debidamente requisitados.

Núm.	Dice	<i>Debe anotarse</i>																														
1	Clave y nombre de la entidad federativa	<p>La clave y el nombre establecidos por el INEGI para el estado donde se desarrollará la obra o proyecto a financiar:</p> <table data-bbox="630 982 1377 1839"> <tr><td>02 Baja California</td><td>17 Morelos</td></tr> <tr><td>03 Baja California Sur</td><td>18 Nayarit</td></tr> <tr><td>04 Campeche</td><td>20 Oaxaca</td></tr> <tr><td>05 Coahuila</td><td>21 Puebla</td></tr> <tr><td>06 Colima</td><td>22 Querétaro</td></tr> <tr><td>07 Chiapas</td><td>23 Quintana Roo</td></tr> <tr><td>08 Chihuahua</td><td>24 San Luis Potosí</td></tr> <tr><td>09 Distrito Federal</td><td>25 Sinaloa</td></tr> <tr><td>10 Durango</td><td>26 Sonora</td></tr> <tr><td>11 Guanajuato</td><td>27 Tabasco</td></tr> <tr><td>12 Guerrero</td><td>29 Tlaxcala</td></tr> <tr><td>13 Hidalgo</td><td>30 Veracruz</td></tr> <tr><td>14 Jalisco</td><td>31 Yucatán</td></tr> <tr><td>15 México</td><td>32 Zacatecas</td></tr> <tr><td>16 Michoacán</td><td></td></tr> </table>	02 Baja California	17 Morelos	03 Baja California Sur	18 Nayarit	04 Campeche	20 Oaxaca	05 Coahuila	21 Puebla	06 Colima	22 Querétaro	07 Chiapas	23 Quintana Roo	08 Chihuahua	24 San Luis Potosí	09 Distrito Federal	25 Sinaloa	10 Durango	26 Sonora	11 Guanajuato	27 Tabasco	12 Guerrero	29 Tlaxcala	13 Hidalgo	30 Veracruz	14 Jalisco	31 Yucatán	15 México	32 Zacatecas	16 Michoacán	
02 Baja California	17 Morelos																															
03 Baja California Sur	18 Nayarit																															
04 Campeche	20 Oaxaca																															
05 Coahuila	21 Puebla																															
06 Colima	22 Querétaro																															
07 Chiapas	23 Quintana Roo																															
08 Chihuahua	24 San Luis Potosí																															
09 Distrito Federal	25 Sinaloa																															
10 Durango	26 Sonora																															
11 Guanajuato	27 Tabasco																															
12 Guerrero	29 Tlaxcala																															
13 Hidalgo	30 Veracruz																															
14 Jalisco	31 Yucatán																															
15 México	32 Zacatecas																															
16 Michoacán																																
2	Periodo que abarca	Se escribirá las fechas de inicio y término del periodo a reportar.																														

3	Razón social de la empresa de supervisión.	Anotar la razón social de la empresa de supervisión. En el caso no existir supervisión contratada, el dato solicitado no será llenado.
4	Núm. de Obra	Anotar el número asignado a la obra o acción, como se determinó en el Anexo 1 del Acuerdo de Coordinación
5	Nombre y descripción de la obra, proyecto o acción.	El nombre de la obra, proyecto y/o acción como se describe en la cartera de obras que se encuentran enumeradas en el Anexo I al Acuerdo de Coordinación.
6	Calendario de ejecución	De acuerdo a las fechas programadas de inicio y terminación de los trabajos por ejecutar, en las columnas correspondientes se anotará el importe del monto federal con IVA en cada mes. En el caso de una reprogramación se anotaran por cada mes los importes correspondientes, de acuerdo a las fechas reprogramadas de inicio y término.
7	Fecha de inicio	Registrar la fecha de inicio de los trabajos, de acuerdo al programa de ejecución contratado.
8	Fecha de término.	Registrar la fecha de término de los trabajos, de acuerdo al programa de ejecución contratado.
9	Fecha de inicio reprogramada	En el caso de una reprogramación se anotara la fecha de inicio de acuerdo a la modificación del contrato, mismo que deberá corresponder al calendario de ejecución reprogramado.
10	Fecha de término reprogramada.	Se escribirá la fecha de término de obra, ésta no podrá ser posterior al 31 de Diciembre del año en curso.
11	% de avance físico real acumulado.	Anotar el porcentaje de avance físico real acumulado hasta el periodo que se reporta.
12	% de avance financiero acumulado	Anotar el porcentaje de los recursos erogados hasta el periodo que se reporta.
13	Observaciones	Se escribirán los comentarios actuales relevantes de los trabajos realizados y que corresponden al porcentaje de avance físico y financiero reportado, además aquellos que afecten el proceso de ejecución de la obra (técnicos, económicos, sociales, ambientales, administrativos, climatológicos, etc.).
14	Nombre y firma del Responsable de Programa.	Anotar el nombre del Responsable del PROGRAMA en la Delegación Estatal de la CDI. En el caso no existir supervisión contratada, los datos solicitados corresponderá al responsable del Programa por parte de la DECDI correspondiente.
15	Nombre y firma del Jefe de supervisión	Anotar el nombre del supervisor responsable. En el caso no existir supervisión contratada, los datos solicitados corresponderá al responsable del Programa por parte de la DECDI correspondiente.

Anexo núm. 8.4 "Formato de cierre de ejercicio"

Comisión Nacional para el Desarrollo de los Pueblos Indígenas
Programa de Infraestructura Indígena
CIERRE DE EJERCICIO



FORMATO
CDI-IB-03
VIGENCIA

Fecha de Elaboración: _____ (2)
Hoja (1) de _____

Entidad Federativa: _____ Clave: (3) Nombre: _____ (4)
Proyecto Institucional: _____ (5)

Dependencia Normativa: _____ (6) Dependencia Ejecutora: _____ (7) Programa: _____ (8) Subprograma: _____ (9)

Número de obra	Nombre y Descripción de la obra, proyecto o acción	Región Indígena	Municipio	Localidad	Fecha de		Inversión Acordada (pesos)					Inversión ejercida (pesos)					Saldo (pesos)					Avance %		Metas Totales				Información Adicional	
					Inicio día, mes y año	Término día, mes y año	Suma	Fed.	Est.	Mpal.	Part.	Suma	Fed.	Est.	Mpal.	Part.	Suma	Fed.	Est.	Mpal.	Part.	Físico	Financiero	U. de Medida	Programadas año	Alcanzadas año	Beneficiarios		
																											H		M
(1)	(11)	(12)	(13)	(14)	(15)	(15)	(16)	(16)	(16)	(16)	(16)	(17)	(17)	(17)	(17)	(17)	(18)	(18)	(18)	(18)	(18)	(19)	(19)	(20)	(21)	(22)	(23)	(23)	(24)
Suma de hoja							(25)																						
Subtotal							(26)																						
Total							(27)																						

_____(28) _____(28) _____(28) _____(28)
 Presidente del CORESE Dependencia Ejecutora Supervisión Gerencial Secretario Técnico del CORESE

"Este Programa es público, ajeno a cualquier partido político. Queda prohibido el uso para fines distintos a los establecidos en el programa".

Anexo núm. 8.4 "Formato de cierre de ejercicio". **Instructivo de llenado.**

Objetivo: Contar con la información del cierre final de las diversas obras, proyectos o acciones ejecutadas en el marco del Programa.

Forma de llenado: El llenado de este formato se deberá de realizar a máquina o capturado en una hoja de procesador de texto o de cálculo, no debiendo existir enmendaduras o tachaduras y teniendo firmas autógrafas. Para su requisitado se requiere la documentación comprobatoria, el finiquito de la obra y el acta de entrega - recepción.

Responsable de llenado: La Dependencia Estatal Responsable, conforme a la designación realizada por el Gobierno del Estado

Distribución: Cinco tantos originales (firmas autógrafas), una para la Dirección General de Infraestructura y las demás para cada una de las instancias que firman el formato.

Núm.	Dice	Debe anotarse																														
1	Número de Hojas	El total de hojas utilizadas (Por ejemplo 1 de 1, 1 de 2, etc.).																														
2	Fecha de Elaboración	El día, mes y año en que se elabora el formato.																														
3	Clave de la entidad federativa	<p>La clave establecida por el INEGI para el estado donde se desarrollará la obra o proyecto a financiar:</p> <table> <tr> <td>02 Baja California</td> <td>17 Morelos</td> </tr> <tr> <td>03 Baja California Sur</td> <td>18 Nayarit</td> </tr> <tr> <td>04 Campeche</td> <td>20 Oaxaca</td> </tr> <tr> <td>05 Coahuila</td> <td>21 Puebla</td> </tr> <tr> <td>06 Colima</td> <td>22 Querétaro</td> </tr> <tr> <td>07 Chiapas</td> <td>23 Quintana Roo</td> </tr> <tr> <td>09 Distrito Federal</td> <td>24 San Luis Potosí</td> </tr> <tr> <td>08 Chihuahua</td> <td>25 Sinaloa</td> </tr> <tr> <td>10 Durango</td> <td>26 Sonora</td> </tr> <tr> <td>11 Guanajuato</td> <td>27 Tabasco</td> </tr> <tr> <td>12 Guerrero</td> <td>29 Tlaxcala</td> </tr> <tr> <td>13 Hidalgo</td> <td>30 Veracruz</td> </tr> <tr> <td>14 Jalisco</td> <td>31 Yucatán</td> </tr> <tr> <td>15 México</td> <td>32 Zacatecas</td> </tr> <tr> <td>16 Michoacán</td> <td></td> </tr> </table>	02 Baja California	17 Morelos	03 Baja California Sur	18 Nayarit	04 Campeche	20 Oaxaca	05 Coahuila	21 Puebla	06 Colima	22 Querétaro	07 Chiapas	23 Quintana Roo	09 Distrito Federal	24 San Luis Potosí	08 Chihuahua	25 Sinaloa	10 Durango	26 Sonora	11 Guanajuato	27 Tabasco	12 Guerrero	29 Tlaxcala	13 Hidalgo	30 Veracruz	14 Jalisco	31 Yucatán	15 México	32 Zacatecas	16 Michoacán	
02 Baja California	17 Morelos																															
03 Baja California Sur	18 Nayarit																															
04 Campeche	20 Oaxaca																															
05 Coahuila	21 Puebla																															
06 Colima	22 Querétaro																															
07 Chiapas	23 Quintana Roo																															
09 Distrito Federal	24 San Luis Potosí																															
08 Chihuahua	25 Sinaloa																															
10 Durango	26 Sonora																															
11 Guanajuato	27 Tabasco																															
12 Guerrero	29 Tlaxcala																															
13 Hidalgo	30 Veracruz																															
14 Jalisco	31 Yucatán																															
15 México	32 Zacatecas																															
16 Michoacán																																
4	Nombre de la entidad	El nombre del estado donde se desarrollará la obra, proyecto o acción.																														
5	Proyecto institucional	La clave y el nombre del Proyecto Institucional.																														
6	Dependencia normativa	La clave, el nombre y las siglas que identifican a la Dependencia Normativa que valida técnica y presupuestalmente la obra (CNA, CFE y SCT en materia de agua potable y alcantarillado, electrificación, caminos y carreteras, respectivamente).																														
7	Dependencia ejecutora	La clave y el nombre de la dependencia o entidad ejecutora, de acuerdo al catálogo de dependencias y entidades del Sector Público Federal. Cuando se trate de Dependencias Estatales se identificará como Gobierno del Estado y entre paréntesis el nombre y la clave del Organismo o Dependencia Estatal o municipal.																														
8	Programa	La clave y nombre del programa de acuerdo a la Apertura Programática definida.																														
9	Subprograma	La clave y nombre del subprograma y en su caso, la clave y nombre del concepto programático que corresponda al tipo de obra, proyecto o acción de acuerdo a la Apertura Programática.																														

10	Número de Obra	Anotar el número asignado a la obra o acción, como se determinó en el Anexo 1 del Acuerdo de Coordinación.
11	Nombre y descripción de la obra, proyecto o acción	El nombre de la obra, proyecto o acción como se describe en el proyecto ejecutivo. Por ejemplo: Construcción de camino rural Tamopacan-Lázaro Cárdenas, Tramo: del km 0+000 al km 10+000, subtramo a construir: del km 0+000 al km 5+000.
12	Región Indígena	El nombre de la región indígena identificada por la CDI que se enlista en Anexo núm. 8.1 "Formato de acuerdo de coordinación". Instructivo de llenado , paso número 6.
13	Municipio	La clave y nombre oficial establecido por el INEGI para el municipio donde se realizará la obra, proyecto o acción.
14	Localidad	La clave y el nombre oficial establecido por el INEGI para la localidad.
15	Fecha de inicio Fecha de término.	El día, mes y año en que se inició de forma real la ejecución de la obra, proyecto o acción; y el día, mes y año en que se concluyó realmente la ejecución de la obra, proyecto o acción.
16	Inversión Acordada	El monto de recursos acordados conforme a la última modificación de techo para la obra, proyecto o acción distribuido en inversión federal, estatal, municipal y aportación de participantes (Montos con IVA).
17	Inversión Ejercida	El monto total de recursos ejercidos para la obra, proyecto o acción en el presente ejercicio presupuestal, distribuyéndolo en inversión federal, estatal, municipal y aportación de participantes (Montos con IVA).
18	Saldo	Los recursos sobrantes resultado de la diferencia de la inversión acordada y la ejercida (Montos con IVA).
19	Avance % Físico y Avance % Financiero	El porcentaje de avance físico de las metas alcanzadas al cierre del ejercicio; y el porcentaje de avance financiero de los recursos ejercidos contra los acordados, alcanzados al cierre del ejercicio fiscal.
20	Metas totales, U. de Medida	La unidad de medida que corresponda al tipo de proyecto, obra o acción y al programa y subprograma.
21	Metas totales, Programadas año	La cantidad de unidades de medida que se proyecta alcanzar una vez terminada la obra, proyecto o acción, que se estableció en el Acuerdo de Coordinación.
22	Metas totales, Alcanzadas año	El total de metas alcanzadas con los recursos ejercidos en el presente año.
23	Número de Beneficiarios Totales	El total de habitantes beneficiados de forma directa por localidad con la ejecución de la obra, proyecto o acción, debiéndose presentar de forma separada el número de hombres y mujeres.
24	Información adicional	El porcentaje de avance en la ejecución de las partidas acordadas y comentarios que den claridad a los datos reportados para cada una de las obras, proyectos o acciones. Si es necesario ampliar la explicación se pueden utilizar hojas adicionales.
25	Suma de Hoja	Los montos resultantes de sumar las diferentes obras, proyectos o acciones incluidos en la hoja (Montos con IVA).
26	Subtotal	El monto de los recursos de las obras, proyectos o acciones incluidos por programa (Montos con IVA)
27	Total	Los montos totales de las hojas incluidas en el envío (Montos con IVA).
28	Firmas	El nombre y firma del servidor público titular de la Dependencia Estatal Responsable, conforme a la designación realizada por el Gobierno del Estado (Secretario Técnico del CORESE), del Delegado Estatal de la CDI (Presidente del CORESE), de la dependencia ejecutora y de la Supervisión general de la obra.

Anexo núm. 8.5 “Guía para la integración de expedientes de obra del Programa en Delegaciones de la CDI”**I. Serie.- Gestión Operativa**

- Validación de cartera por CORESE
- Acuerdos de Coordinación
- Oficio de autorización emitido por la DGI
- Modificaciones (Acuerdo Modificatorio)
- Documentación del proceso licitatorio para supervisión gerencial de obras

II. Serie.- Expediente de Obra

- Documentación General
 - Anexo de ejecución
 - Oficio de autorización específico emitido por la Delegación Estatal
 - Solicitudes de ministración de Recursos Federales (DER)
 - Oficios de ministración (Delegación Estatal a DGI y de DGI a CGAF)
 - Comunicado de ministración a la DER.
 - Copia de la solicitud de Recursos Estatales (DER)
 - Avance físico-financiero
- Documentación Específica

a) Administración directa

- Programa de ejecución de obra.
- Informes de empresa de supervisión gerencial
- Documentación comprobatoria de gasto (Facturas, listas de raya, etc.)
- Acta de Entrega Recepción Ejecutora – Operadora (No aplica cuando ejecutora opere la obra)
- Informe de conclusión de obra.

b) Contrato Acta de fallo u Oficio de adjudicación

- Acta de fallo u Oficio de adjudicación
- Contrato / Convenios (Presupuesto de Empresa Ganadora)
- Informes de empresa de supervisión gerencial
- Programa de Ejecución de obra.
- Facturas
- Fianzas
- Acta de Entrega Recepción Contratista-Ejecutora
- Acta de Entrega Recepción Ejecutora- Operadora (No aplica cuando ejecutora opere la obra)
- Finiquito de obra

III. Cierre Operativo

- Cierre de ejercicio

Adicionalmente, en el caso de Edificación de Vivienda:

- Copia del Cuestionario Unico de Información Socioeconómica (CUIS).
- Constancia que acredite el consentimiento del proyecto arquitectónico de la vivienda por parte de los beneficiarios.
- Copia del documento que acredite la propiedad legal del predio, o bien la no propiedad de algún otro predio cuando el terreno sea propiedad del gobierno estatal o municipal.
- Escrito libre firmado bajo protesta de decir verdad de que no han recibido apoyos de este tipo con.
- Copia de su Identificación oficial del beneficiario.

NOTA: La presente Guía se refiere al contenido documental mínimo que deben considerar las series de archivo del Programa en Delegaciones, referida a obras convenidas con gobiernos estatales, pudiendo agregar la documentación adicional que se estime conveniente, en original o copia, según corresponda. La documentación deberá encontrarse disponible durante cinco años.

9. DIAGRAMA DE FLUJO: Delegaciones CDI ejecutoras de Obra.

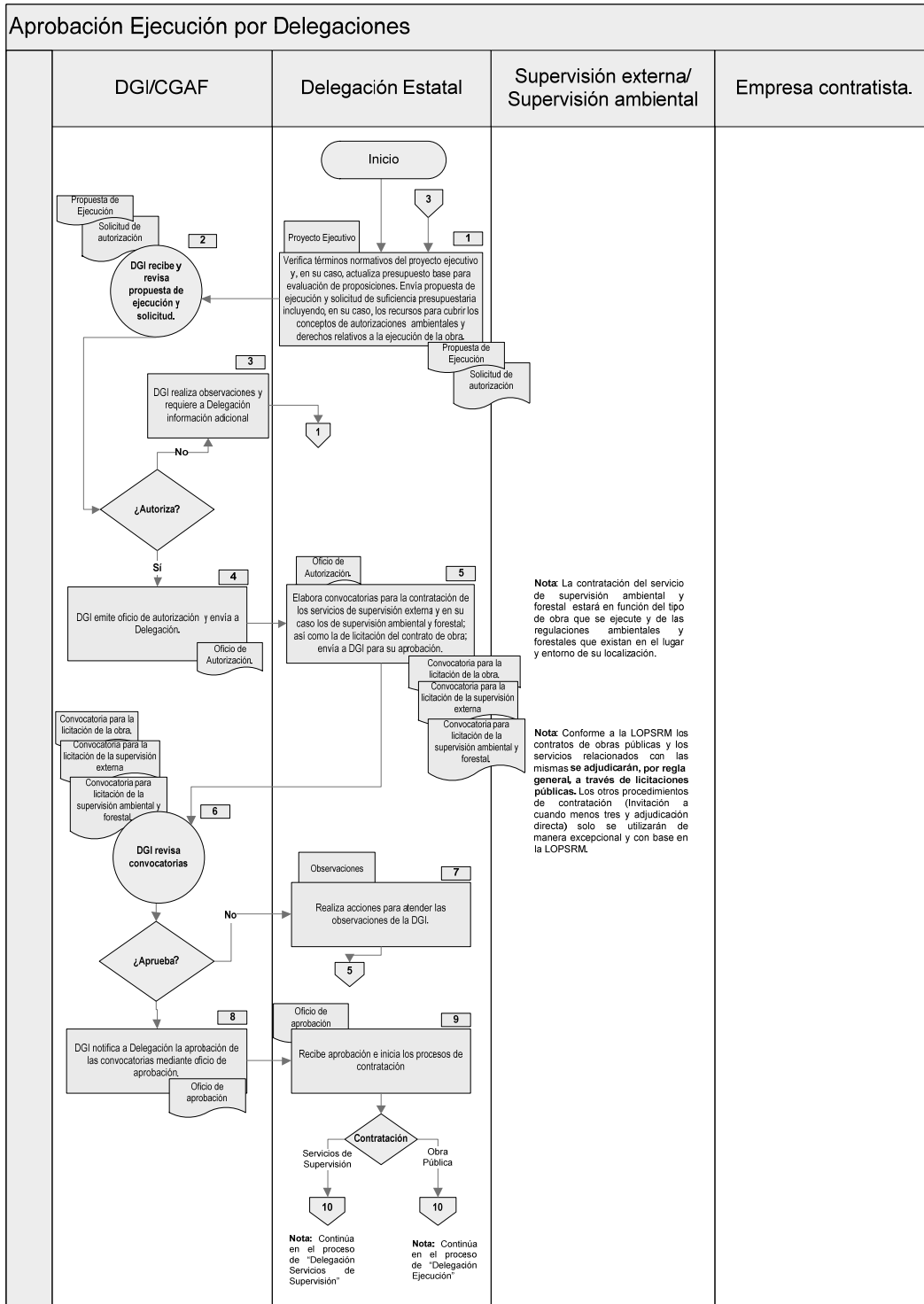

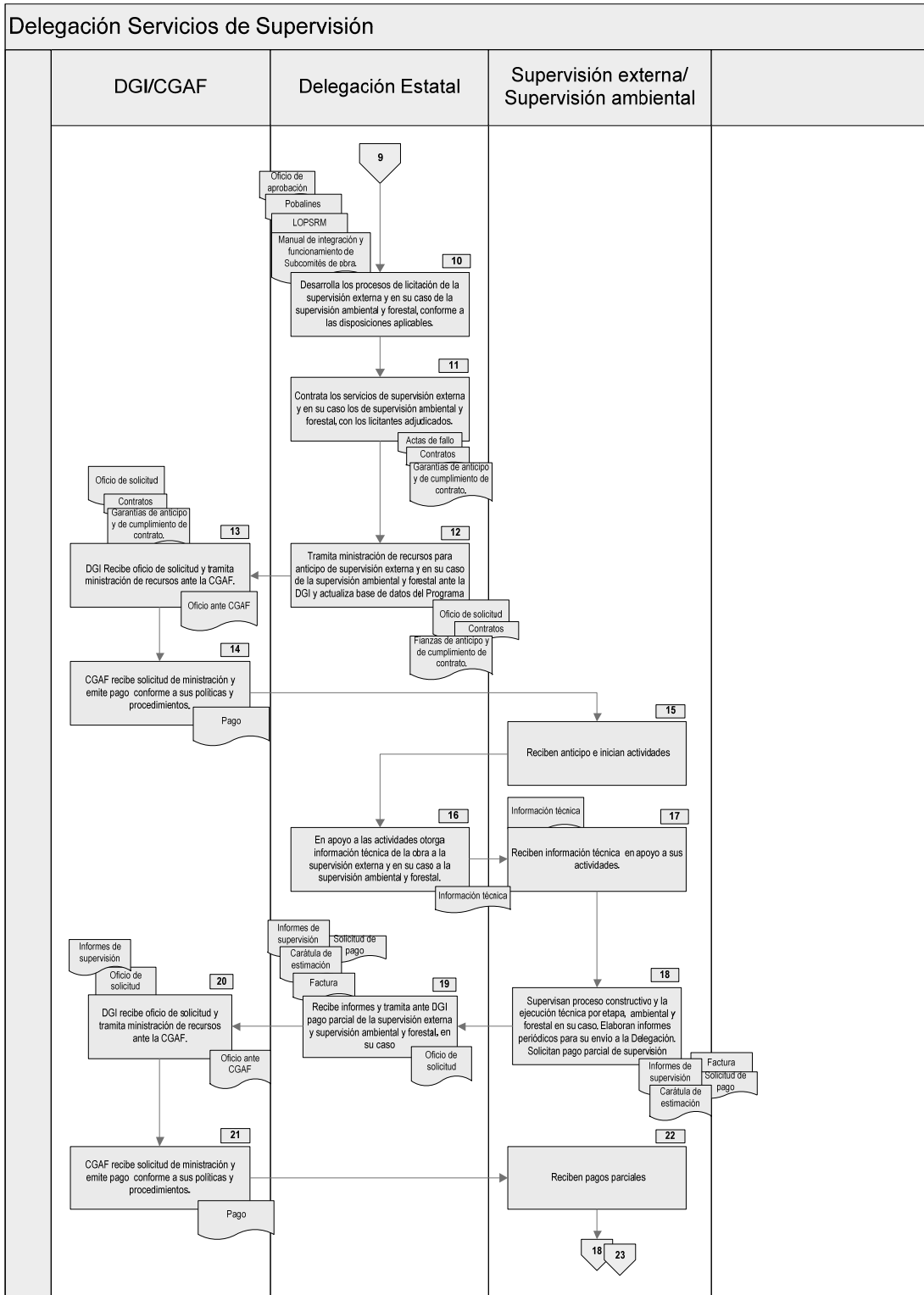

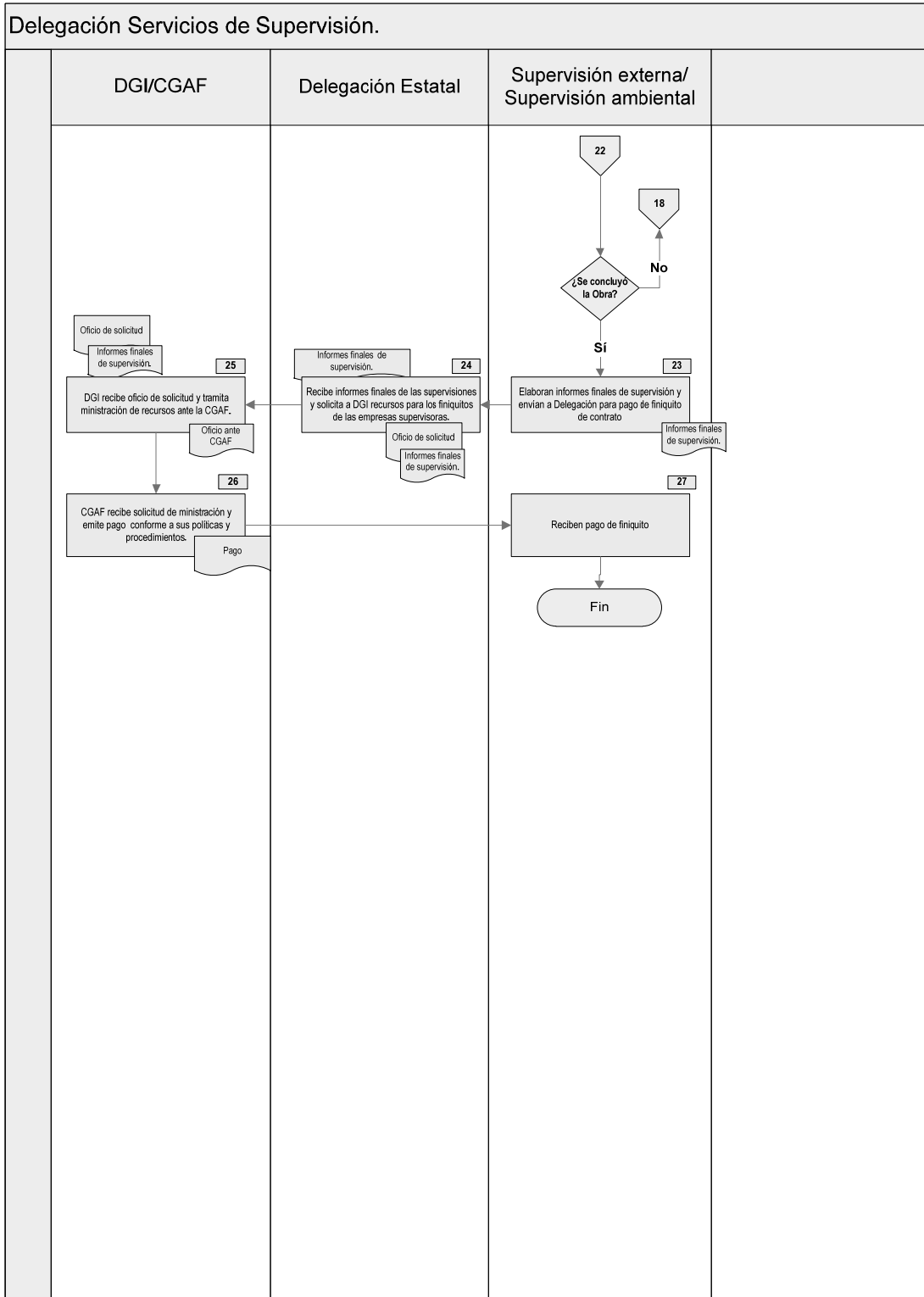

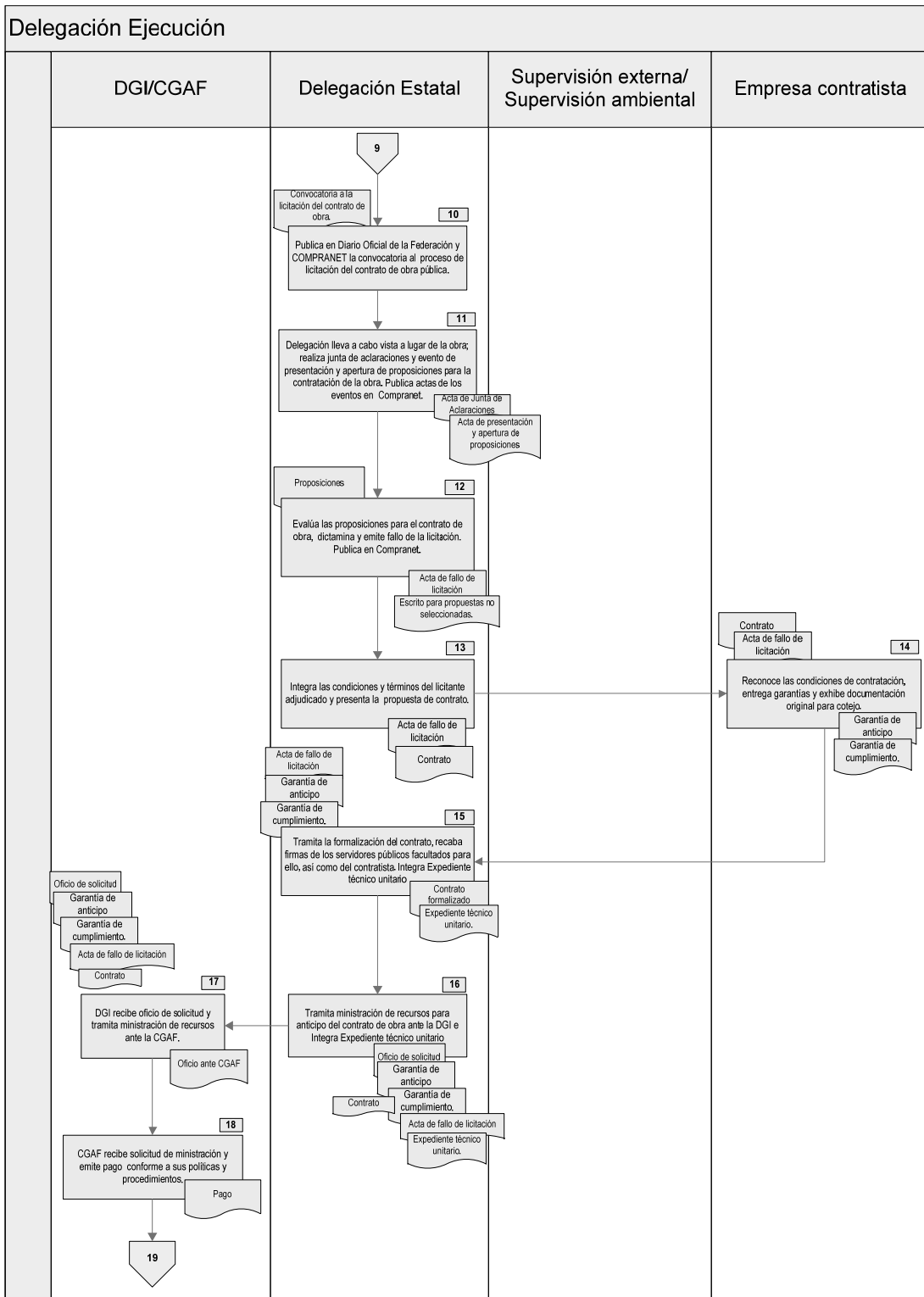

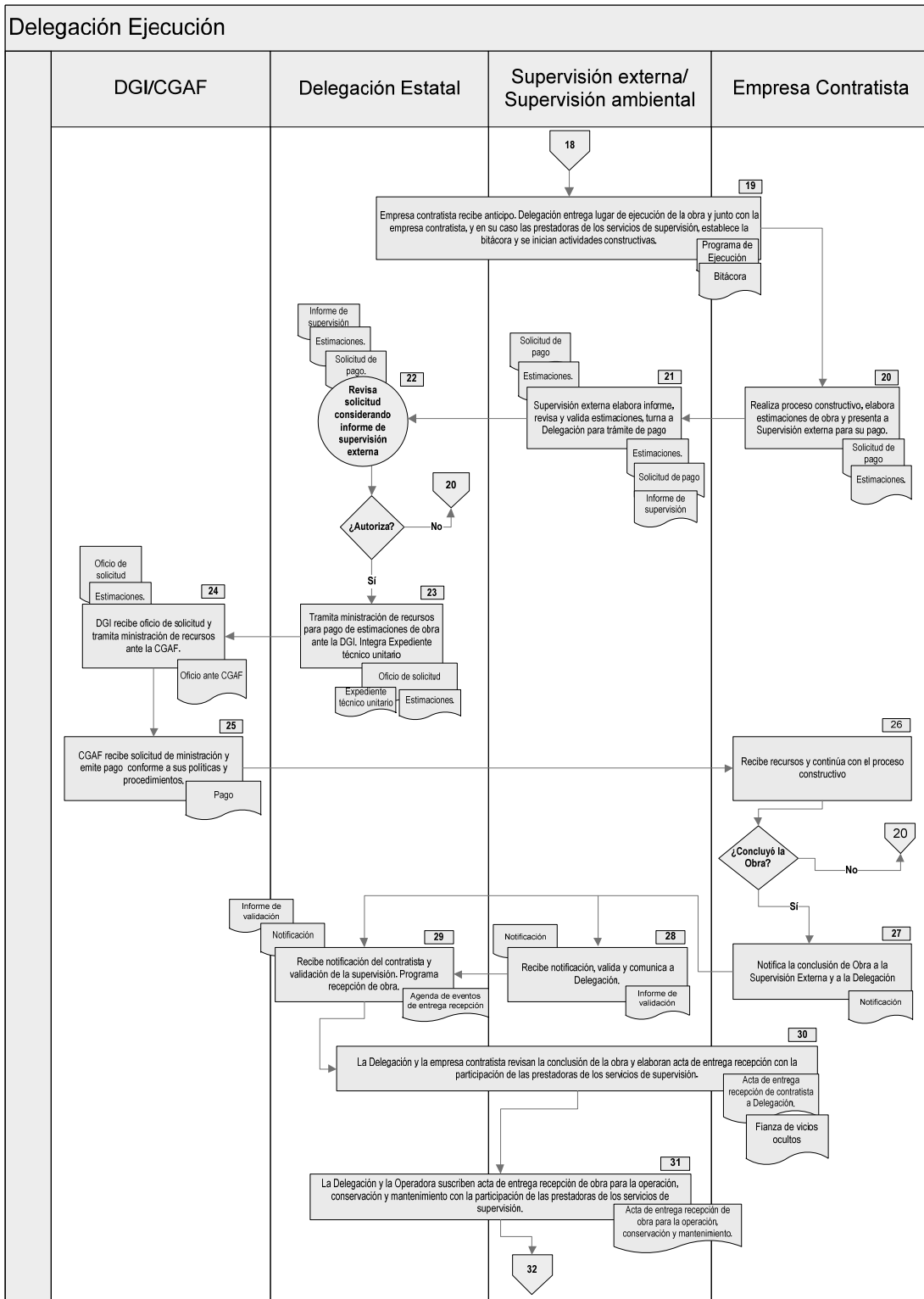

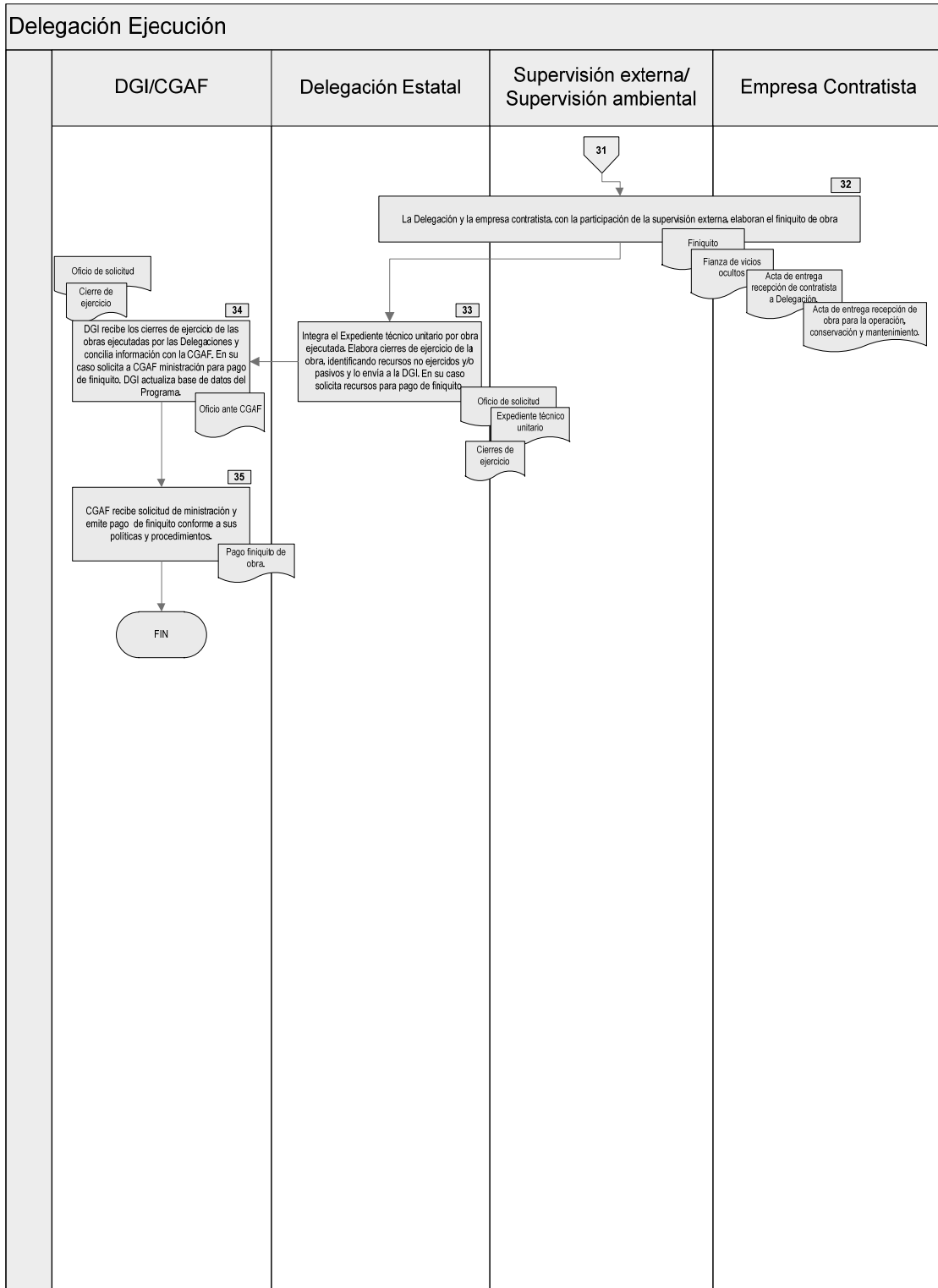

10. DESCRIPCIÓN DE ACTIVIDADES. Delegaciones CDI ejecutoras de Obra.

PROCESO: APROBACION EJECUCION POR DELEGACIONES		
Paso núm.	Responsable	Descripción de la Actividad
1	Delegación Estatal	Verifica términos normativos del proyecto ejecutivo y, en su caso, actualiza presupuesto base para evaluación de proposiciones. Envía propuesta de ejecución y solicitud de suficiencia presupuestaria incluyendo, en su caso, los recursos para cubrir los conceptos de autorizaciones ambientales y derechos relativos a la ejecución de la obra. Envía a DGI propuesta de ejecución y solicitud de autorización.
2	DGI	Recibe y revisa propuesta de ejecución y solicitud. ¿Autoriza? Si: ir a paso núm. 4 No: ir a paso núm. 3
3	DGI	Realiza observaciones y requiere a Delegación Estatal información adicional.
4	DGI	Emite oficio de autorización y envía a Delegación Estatal.
5	Delegación Estatal	Elabora convocatorias para la contratación de los servicios de supervisión externa y en su caso los de supervisión ambiental y forestal; así como la de licitación del contrato de obra; envía a DGI para su aprobación. Envía convocatorias a la DGI. Nota: La contratación del servicio de supervisión ambiental y forestal estará en función del tipo de obra que se ejecute y de las regulaciones ambientales y forestales que existan en el lugar y entorno de su localización. Nota: Conforme a la LOPSRM los contratos de obras públicas y los servicios relacionados con las mismas se adjudicarán, por regla general, a través de licitaciones públicas . Los otros procedimientos de contratación (Invitación a cuando menos tres y adjudicación directa) sólo se utilizarán de manera excepcional y con base en la LOPSRM.
6	DGI	Revisa convocatorias ¿Aprueba? Si: ir a paso núm. 8 No: ir a paso núm. 7
7	Delegación Estatal	Realiza acciones para atender las observaciones de la DGI.
8	DGI	Notifica a Delegación la aprobación de las convocatorias mediante oficio de aprobación.
9	Delegación Estatal	Recibe aprobación e inicia los procesos de contratación. Para los Servicios de supervisión: Continúa en el proceso "Delegación Servicios de Supervisión", (actividad 10). Para Obra pública: Continúa en el proceso "Delegación ejecución" (actividad 10).

PROCESO: DELEGACION SERVICIOS DE SUPERVISION		
10	Delegación Estatal	Desarrolla los procesos de licitación de la supervisión externa y en su caso de la supervisión ambiental y forestal, conforme a las disposiciones aplicables.
11		Contrata los servicios de supervisión externa y en su caso los de supervisión ambiental y forestal, con los licitantes adjudicados.
12		Tramita ministración de recursos para anticipo de supervisión externa y en su caso de la supervisión ambiental y forestal ante la DGI y actualiza base de datos Programa.
13	DGI	Recibe oficio de solicitud y tramita ministración de recursos ante la CGAF.
14	CGAF	Recibe solicitud de ministración y emite pago conforme a sus políticas y procedimientos.
15	Supervisión externa / Supervisión ambiental y forestal.	Reciben anticipo e inician actividades
16	Delegación Estatal	En apoyo a las actividades otorga información técnica de la obra a la supervisión externa y en su caso a la supervisión ambiental y forestal.
17	Supervisión externa / Supervisión ambiental y forestal.	Reciben información técnica en apoyo a sus actividades.
18	Supervisión externa / Supervisión ambiental y forestal.	Supervisan proceso constructivo y la ejecución técnica por etapa, ambiental y forestal en su caso. Elaboran informes periódicos para su envío a la Delegación. Solicitan pago parcial de supervisión
19	Delegación Estatal	Recibe informes y tramita ante DGI pago parcial de la supervisión externa y supervisión ambiental y forestal, en su caso.
20	DGI	Recibe oficio de solicitud y tramita ministración de recursos ante la CGAF.
21	CGAF	Recibe solicitud de ministración y emite pago conforme a sus políticas y procedimientos.
22	Supervisión externa / Supervisión ambiental y forestal.	Reciben pagos parciales. ¿Se concluyó la obra? No: Ir al paso 18 Sí: Ir al paso 23
23		Elaboran informes finales de supervisión y envían a Delegación para pago de finiquito de contrato
24	Delegación Estatal	Recibe informes finales de las supervisiones y solicita a DGI recursos para los finiquitos de las empresas supervisoras.
25	DGI	Recibe oficio de solicitud y tramita ministración de recursos ante la CGAF.
26	CGAF	Recibe solicitud de ministración y emite pago conforme a sus políticas y procedimientos.
27	Supervisión externa / Supervisión ambiental y forestal.	Reciben pago de finiquito.

PROCESO: DELEGACION EJECUCION		
10	Delegación Estatal	Publica en Diario Oficial de la Federación y COMPRANET la convocatoria al proceso de licitación del contrato de obra pública.
11		Lleva a cabo vista a lugar de la obra; realiza junta de aclaraciones y evento de presentación y apertura de proposiciones para la contratación de la obra. Publica actas de los eventos en Compranet.
12		Evalúa las proposiciones para el contrato de obra, dictamina y emite fallo de la licitación. Publica en Compranet.
13		Integra las condiciones y términos del licitante adjudicado y presenta la propuesta de contrato.
14	Empresa contratista	Reconoce las condiciones de contratación, entrega garantías y exhibe documentación original para cotejo.
15	Delegación Estatal	Tramita la formalización del contrato, recaba firmas de los servidores públicos facultados para ello, así como del contratista. Integra Expediente técnico unitario.
16		Tramita ministración de recursos para anticipo del contrato de obra ante la DGI e Integra Expediente técnico unitario
17	DGI	Recibe oficio de solicitud y tramita ministración de recursos ante la CGAF.
18	CGAF	Recibe solicitud de ministración y emite pago conforme a sus políticas y procedimientos.
19	Empresa contratista, Delegación Estatal y Supervisión externa / Supervisión ambiental y forestal.	Empresa contratista recibe anticipo. Delegación entrega lugar de ejecución de la obra y junto con la empresa contratista, y en su caso las prestadoras de los servicios de supervisión, establece la bitácora y se inician actividades constructivas.
20	Empresa contratista	Realiza proceso constructivo, elabora estimaciones de obra y presenta a Supervisión externa para su pago.
21	Supervisión externa	Supervisión externa elabora informe, revisa y valida estimaciones, turna a Delegación para trámite de pago.
22	Delegación Estatal	Revisa solicitud considerando informe de supervisión externa. ¿Autoriza? No: Ir al paso 20 Sí: Ir al paso 23
23		Tramita ministración de recursos para pago de estimaciones de obra ante la DGI y actualiza base de datos del Programa.
24	DGI	Recibe oficio de solicitud y tramita ministración de recursos ante la CGAF.
25	CGAF	Recibe solicitud de ministración y emite pago conforme a sus políticas y procedimientos.

26	Empresa contratista.	Recibe recursos y continúa con el proceso constructivo. ¿Concluyó la obra? No: Ir al paso 20 Sí: Ir al paso 27
27		Notifica la conclusión de Obra a la Supervisión Externa y a la Delegación.
28	Supervisión externa	Recibe notificación, valida y comunica a Delegación.
29	Delegación Estatal.	Recibe notificación del contratista y validación de la supervisión. Programa recepción de obra.
30	Empresa contratista, Delegación Estatal y Supervisión externa / Supervisión ambiental y forestal.	La Delegación y la empresa contratista revisan la conclusión de la obra y elaboran acta de entrega recepción con la participación de las prestadoras de los servicios de supervisión.
31	Delegación Estatal y Supervisión externa / Supervisión ambiental y forestal.	La Delegación y la Operadora suscriben acta de entrega recepción de obra para la operación, conservación y mantenimiento con la participación de las prestadoras de los servicios de supervisión.
32	Empresa contratista, Delegación Estatal y Supervisión externa / Supervisión ambiental y forestal.	La Delegación y la empresa contratista, con la participación de la supervisión externa, elaboran el finiquito de obra.
33	Delegación Estatal	Integra el Expediente técnico unitario por obra ejecutada. Elabora cierres de ejercicio de la obra, identificando recursos no ejercidos y/o pasivos y lo envía a la DGI. En su caso solicita recursos para pago de finiquito. Integra Expediente técnico unitario.
34	DGI	DGI recibe los cierres de ejercicio de las obras ejecutadas por las Delegaciones y concilia información con la CGAF. En su caso solicita a CGAF ministración para pago de finiquito. DGI actualiza base de datos Programa.
35	CGAF	Recibe solicitud de ministración y emite pago de finiquito conforme a sus políticas y procedimientos.

11. Edificación de Vivienda por CDI. Diagrama General de Selección y Gestión

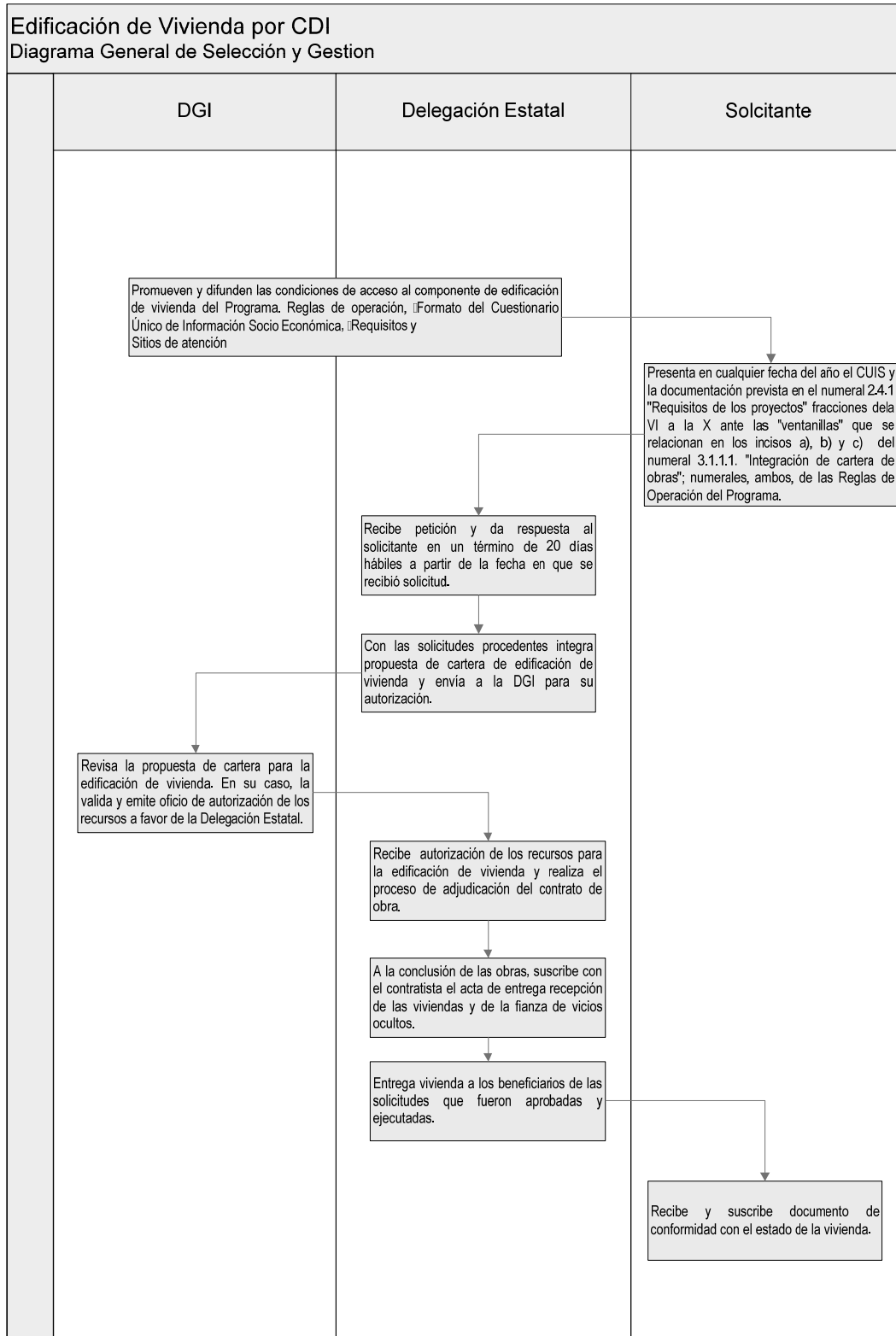

Este Programa es público, ajeno a cualquier partido político. Queda prohibido el uso para fines distintos a los establecidos en el programa

ANEXO 5

Programa de Infraestructura Indígena

Matriz de Indicadores para Resultados

RESUMEN NARRATIVO	INDICADORES			MEDIO DE VERIFICACION	SUPUESTOS
	NOMBRE DEL INDICADOR	METODO DE CALCULO	FRECUENCIA DE MEDICION		
Fin Contribuir a proveer de vivienda e infraestructura de servicios con un enfoque de sustentabilidad a las comunidades indígenas mediante la construcción de obras de infraestructura y la edificación de vivienda..	F. 1. Cambio en el porcentaje de población que dispone de comunicación terrestre.	F.1.1. (((Población de localidades indígenas elegibles con carretera pavimentada en 2015/ Población total de las localidades elegibles 2015)- (Población de localidades indígenas elegibles con carretera pavimentada en 2010/ Población total de las localidades elegibles 2010))/ (Población de localidades indígenas elegibles con carretera pavimentada en 2010/ Población total de las localidades elegibles 2010))*100	5 años	> Fuente de Información: Censo de Población y Vivienda 2015. (INEGI) Censo de Población y Vivienda 2010. (INEGI) Índice de Marginación 2010. (CONAPO)	El gobierno federal realiza inversión sostenida en materia de infraestructura.
	F.2. Cambio en el porcentaje de población que dispone del servicio de agua potable	F.2.1. (((Población de localidades indígenas elegibles con servicio de agua potable en 2015/ Población total de las localidades elegibles 2015)- (Población de localidades indígenas elegibles con servicio de agua potable en 2010/ Población total de las localidades elegibles 2010))/ (Población de localidades indígenas elegibles con servicio de agua potable en 2010/ Población total de las localidades elegibles 2010))*100	5 años	> Sistema de referencia de información: Localidades Elegibles del Programa (Población Indígena, Muy Alta y Alta Marginación, de 50 a 15,000 habitantes) > Seguimiento de Indicadores y resultados: Portal Aplicativo de la Secretaría de Hacienda (PASH) Sistema de Información y Administración del Programa.	
	F.3. Cambio en el porcentaje de población que dispone del servicio de drenaje y saneamiento	F.3.1. (((Población de localidades indígenas elegibles con servicio de drenaje y saneamiento en 2015/ Población total de las localidades elegibles 2015)- (Población de localidades indígenas elegibles con servicio de drenaje y saneamiento en 2010/ Población total de las localidades elegibles 2010))/ (Población de localidades indígenas elegibles con servicio de drenaje y saneamiento en 2010/ Población total de las localidades elegibles 2010))*100	5 años	> Consulta y disponibilidad: Página web institucional Localidades Elegibles Programa (Población del Indígena, Muy Alta y Alta Marginación, de 50 a 15,000 habitantes)	

	F.4. Cambio en el porcentaje de población que dispone del servicio de electrificación	F.4.1. $\left(\frac{\text{Población de localidades indígenas elegibles con servicio de electrificación en 2015}}{\text{Población total de las localidades elegibles 2015}} - \frac{\text{Población de localidades indígenas elegibles con servicio de electrificación en 2010}}{\text{Población total de las localidades elegibles 2010}}\right) \times 100$	5 años		
	F.5 Porcentaje de población indígena que padece carencia por acceso a servicios básicos en la vivienda a nivel nacional	La metodología para su cálculo se puede consultar en: http://www.coneval.gob.mx/Informes/Coordinacion/INFORMES Y PUBLICACIONES PDF/Metodologia Multidimensional_web.pdf	2 años		
Propósito de Habitantes de localidades indígenas elegibles disminuyen su rezago en infraestructura	P.1. Porcentaje de reducción del rezago en comunicación terrestre.	P.1.1. (Población atendida en el año t y años anteriores con obras de comunicación terrestre / Población elegible sin comunicación terrestre año 2010)*100	Anual	> Fuente de Información: Censo de Población y Vivienda 2010. (INEGI) Índice de Marginación 2010. (CONAPO) Indicadores municipales de pobreza multidimensional del CONEVAL, en particular de pobreza extrema > Sistema de referencia de información: Localidades Elegibles del Programa (Población Indígena, Muy Alta y Alta Marginación, de 50 a 15,000 habitantes) > Seguimiento de Indicadores y resultados: Portal Aplicativo de la Secretaría de Hacienda (PASH) Sistema de Información y Administración del Programa. > Consulta y disponibilidad: Página web institucional Localidades Elegibles del Programa (Población Indígena, Muy Alta y Alta Marginación, de 50 a 15,000 habitantes)	La población beneficiaria utiliza los servicios de infraestructura. Las instancias federales, estatales y municipales coinciden en obras en localidades indígenas. Las dependencias operadoras reciben las obras y proveen el servicio.
	P.2. Porcentaje de reducción del rezago en agua potable	P.2.1. (Población atendida en el año t y años anteriores con agua potable / Población elegible sin agua potable año 2010)*100	Anual		
	P.3. Porcentaje de reducción del rezago en drenaje y saneamiento	P.3.1. (Población atendida en el año t y años anteriores con obras de drenaje y saneamiento / Población elegible sin drenaje y alcantarillado año 2010)*100	Anual		
	P.4. Porcentaje de reducción del rezago en electrificación	P.4.1 (Población atendida en el año t y años anteriores con obras de electrificación / Población elegible sin electrificación año 2010)*100	Anual		
	P.5. Porcentaje de reducción del rezago en edificación de vivienda	P.3.1. (Población atendida en el año t y años anteriores con obras de edificación de vivienda / Población elegible sin vivienda año 2010)*100	Anual		

<p>Componentes</p> <p>La población ubicada en localidades indígenas dispone de las obras de drenaje y saneamiento, agua potable, electrificación, comunicación terrestre y vivienda.</p>	<p>C.1.</p> <p>Porcentaje de población beneficiada con obras de comunicación terrestre</p>	<p>C.1.1.</p> <p>(Población beneficiada con obras de comunicación terrestre / población programada)*100</p>	<p>Trimestral</p>	<p>➤ Fuente de Información:</p> <p>Censo de Población y Vivienda 2010. (INEGI)</p> <p>Indice de Marginación 2010. (CONAPO)</p> <p>Indicadores municipales de pobreza multidimensional del CONEVAL, en particular de pobreza extrema</p>	<p>Las entidades asignan recursos adicionales para la dotación de servicios educativos y de salud.</p> <p>Se establecen rutas de transporte a las localidades.</p> <p>Las localidades indígenas no son afectadas en las obras de infraestructura a causa de fenómenos meteorológicos.</p>
	<p>C.2.</p> <p>Porcentaje de población beneficiada con obras de agua potable</p>	<p>C.2.1.</p> <p>(Población beneficiada con obras de agua potable / Población programada)*100</p>	<p>Trimestral</p>	<p>➤ Sistema de referencia de información:</p> <p>Localidades Elegibles del Programa (Población Indígena, Muy Alta y Alta Marginación, de 50 a 15,000 habitantes)</p>	
	<p>C.3.</p> <p>Porcentaje de población beneficiada con obras de drenaje y saneamiento</p>	<p>C.3.1.</p> <p>(Población beneficiada con obras de drenaje y saneamiento / población programada)*100</p>	<p>Trimestral</p>	<p>➤ Seguimiento de Indicadores y resultados:</p> <p>Portal Aplicativo de la Secretaría de Hacienda (PASH)</p> <p>Sistema de Información y Administración del Programa.</p>	
	<p>C.4.</p> <p>Porcentaje de población beneficiada con obras de electrificación.</p>	<p>C.4.1.</p> <p>(Población beneficiada con obras de electrificación / población programada)*100</p>	<p>Trimestral</p>	<p>➤ Consulta y disponibilidad:</p> <p>Página web institucional</p> <p>Localidades Elegibles del Programa (Población Indígena, Muy Alta y Alta Marginación, de 50 a 15,000 habitantes)</p> <p>Programación de acciones de vivienda</p> <p>Actas entrega recepción de obra</p>	
	<p>C.5</p> <p>Porcentaje de Población beneficiada con obras de vivienda</p>	<p>C.5.1</p> <p>(Población beneficiada con obras de vivienda/Población programada) * 100</p>	<p>Trimestral</p>		

<p>Actividades Programación y Presupuestación</p>	<p>A.1. Proporción de participación financiera de gobiernos locales y dependencias federales</p>	<p>A.1.1 Aportación de recursos de entidades / Total de recursos del Programa</p>	<p>Trimestral</p>	<p>➤ Fuente de Información: Proceso de Programación Presupuestación (SHCP- Decreto de Presupuesto de Egresos de la Federación) Censo de Población y Vivienda 2010. (INEGI) Índice de Marginación 2010. (CONAPO)</p>	<p>Las entidades presentan sus requerimientos con oportunidad Las entidades presentan una cartera de proyectos con proyecto ejecutivo. Se mantiene la disponibilidad presupuestal para atender la ejecución de las obras.</p>
				<p>➤ Referencia de información: Índice de Asignación Presupuestal Localidades Elegibles del Programa (Población Indígena, Muy Alta y Alta Marginación, de 50 a 15,000 habitantes)</p> <p>➤ Seguimiento de Indicadores y resultados: Sistema de Información y Administración del Programa. Portal Apicativo de la Secretaría de Hacienda (PASH)</p> <p>➤ Consulta y disponibilidad: Página web institucional Portal de Obligaciones de transparencia (POT) Publicación de Índice de Asignación Presupuestal (DOF) Publicación de Acuerdos de Coordinación y listado de obras (DOF)</p>	

Operación y Seguimiento	A.2. Porcentaje de obras y acciones contratadas	A.2.1 (Número de obras y acciones contratadas / Número de obras y acciones programadas)*100	Trimestral	> Referencia de información: Proceso de Programación Presupuestación (SHCP- Decreto de Presupuesto de Egresos de la Federación) Reglas de Operación del Programa de Infraestructura Indígena Manual de Procesos del Programa Reglamento del Comité de Regulación y Seguimiento (CORESE) Acuerdos de Coordinación Informes de los Servicios de Supervisión > Seguimiento de Indicadores y resultados: Sistema de Información y Administración del Programa. Portal Aplicativo de la Secretaría de Hacienda (PASH)
	A.3. Porcentaje de avance físico de ejecución de obras y acciones	A.3.1 (Avance físico / Calendario de ejecución programado) *100	Mensual	
	A.4. Porcentaje de avance en el ejercicio del presupuesto	(A.4.1 Presupuesto ejercido / Presupuesto total programado) *100	Mensual	
				> Consulta y disponibilidad: Página web institucional Portal de Obligaciones de Transparencia Publicación de contratos de supervisión externa de obras Publicación de Acuerdos de Coordinación y listado de obras (DOF)

Control y Evaluación	A.5. Porcentaje de obras con servicio de supervisión	A.5.1 (Número de obras supervisadas / Número de obras contratadas)*100	Mensual	> Referencia de información: Proceso de Programación Presupuestación (SHCP- Decreto de Presupuesto de Egresos de la Federación) Reglas de Operación del Programa de Infraestructura Indígena. Manual de Procesos del Programa Reglamento del Comité de Regulación y Seguimiento (CORESE) Acuerdos de Coordinación Informes de los Servicios de Supervisión Programa Anual de Trabajo de Contraloría Social > Seguimiento de indicadores y resultados: Sistema de Información y Administración del Programa. Portal Aplicativo de la Secretaría de Hacienda (PASH) Sistema Informático de Contraloría Social de la SFP. > Consulta y disponibilidad: Página web institucional Portal de Obligaciones de Transparencia Publicación de contratos de supervisión externa de obras Publicación de Acuerdos de Coordinación y listado de obras (DOF)
	A.6. Porcentaje de efectividad en ejecución de obras y acciones	A.6.1 (Número de obras y acciones concluidas en plazo de ejercicio / Número de obras y acciones contratadas) *100	Anual	
	A.7. Porcentaje de obras con contraloría social	A.7.1 Número de obras con contraloría social / Número de obras con contraloría social programadas	Trimestral	

Este Programa es público, ajeno a cualquier partido político. Queda prohibido el uso para fines distintos a los establecidos en el programa

ANEXO 6
REGLAMENTO DEL COMITE DE REGULACION Y SEGUIMIENTO (CORESE)

Capítulo Primero

Disposiciones Generales

Artículo 1. El Comité de Regulación y Seguimiento (CORESE) es el cuerpo colegiado de Coordinación Interinstitucional creado con el propósito de garantizar el cumplimiento de los compromisos correspondientes a las diferentes instancias participantes en la concertación y ejecución de acciones con los Gobiernos Estatales en el marco del Programa de Infraestructura Indígena.

La instalación del CORESE se hará por única ocasión y estará vigente en tanto sea considerado en las Reglas de Operación del Programa.

Artículo 2. El CORESE tiene como objetivo:

Asegurar que el Programa se ejecute con oportunidad y se cumpla con los compromisos establecidos, así como valorar y validar la programación, ejecución y seguimiento de las acciones del Programa con los Gobiernos Estatales.

Capítulo Segundo

De las Facultades

Artículo 3. Las facultades del CORESE son:

- I. Aprobar el orden del día de los asuntos que se sometan a su consideración.
- II. Asesorar la integración de la propuesta de obras que presente el gobierno del estado a la CDI.
- III. Ser instancia de seguimiento de la ejecución del Programa y el cumplimiento de los compromisos que se establezcan en el Acuerdo de Coordinación que suscriba el Gobierno del Estado con la CDI y de los compromisos emanados de las sesiones.
- IV. Revisar y validar documentalmente que las obras propuestas por el Gobierno del Estado, para ser incorporadas en el Acuerdo de Coordinación del Programa, cumplan con los requisitos y criterios establecidos en las Reglas de Operación, emitiendo el dictamen que corresponda a cada una de ellas, así como su pertinencia con el tipo de apoyos que otorga el Programa.
- V. Conocer los anexos de ejecución para registro y seguimiento en los términos en que serán construidas las obras.
- VI. Revisar que las aportaciones de recursos de los participantes se realicen conforme a lo convenido.
- VII. Acordar políticas y mecanismos que favorezcan la pronta ministración de recursos para la ejecución de los proyectos.
- VIII. Conocer y discutir los informes de avances físicos y financieros, conforme a los programas de ejecución de las obras y en su caso emitir el visto bueno de los mismos o las recomendaciones y observaciones que sean necesarias para el cumplimiento de los plazos de ejecución y metas convenidas.
- IX. Emitir el visto bueno sobre las modificaciones adiciones, reducciones o sustituciones a las obras pactadas o de cualquiera de los datos del Anexo 1 y de los montos pactados en general que hayan sido propuestas por cualquiera de las partes.
- X. Conocer y discutir los informes de supervisión gerencial de las obras pactadas en el Acuerdo de Coordinación, emitiendo las recomendaciones y observaciones que sean necesarias para su correcta ejecución.
- XI. Revisar y dar seguimiento a las acciones de entrega recepción de obras, con la finalidad de verificar el cumplimiento de los compromisos asumidos por los participantes del Programa.
- XII. Recibir, analizar y discutir las quejas que se presenten sobre la ejecución de las obras y emitir opinión sobre la manera que deben atenderse.
- XIII. Aprobar la integración de grupos de trabajo para la atención de tareas específicas en la ejecución del Programa y en apoyo a sus facultades.

Artículo 4. En caso de que se incumplan las actividades establecidas en el artículo anterior, la CDI podrá aplicar las sanciones establecidas en los numerales previstos para el efecto en las Reglas de Operación.

De la Integración

Artículo 5. El CORESE se integrará con los cargos y servidores públicos que a continuación se señalan:

- I. Presidente.- El Delegado Estatal de la CDI, con derecho a voz y voto.
- II. Secretario Técnico.- El servidor público titular de la Dependencia Estatal Responsable de atender el Programa en la entidad federativa según designación que emita el Gobierno del Estado, con derecho a voz y voto.

- III. Vocales.- Los representantes de la Comisión Federal de Electricidad, Secretaría de Comunicaciones y Transportes, Comisión Nacional del Agua y Organismo nacional o estatal de Vivienda en la entidad, quienes tendrán derecho a voz y voto exclusivamente en los asuntos de su competencia
- IV. Los titulares o representantes de las ejecutoras, quienes participarán con voz pero sin voto exclusivamente en los asuntos de su incumbencia.
- V. Los representantes del Instituto Nacional de Antropología e Historia, Secretaría de Medio Ambiente y Recursos Naturales y el Registro Agrario Nacional, quienes participarán con voz pero sin voto, exclusivamente en los casos de su incumbencia.

Artículo 6. Cada uno de los integrantes del CORESE podrá nombrar un suplente, el cual deberá tener por lo menos el nivel inmediato inferior, facultándolo para ejercer los derechos y obligaciones establecidos para el titular en el presente instrumento.

Artículo 7. La constitución del CORESE se formalizará mediante acta de sesión, en donde quedarán asentados: el nombre de sus integrantes; el cargo que asumen; y la dependencia o institución de procedencia.

Los suplentes acreditarán su calidad mediante oficio que para tal efecto emita el integrante correspondiente del CORESE, quedando debidamente registrado y hecho del conocimiento de los demás integrantes en la primera sesión en la que participen.

En caso de que el Gobierno del Estado modifique o sustituya a la Dependencia Estatal Responsable o sean cambiados los servidores públicos representantes de cualquiera de los integrantes, se deberán actualizar los datos y hacerlo del conocimiento de los demás miembros.

Artículo 8. Corresponde al Presidente:

- I. Convocar al CORESE y proponer el orden del día que corresponda a las sesiones.
- II. Presidir las sesiones del CORESE en el lugar, fecha y hora indicada.
- III. Convocar a los invitados cuya presencia consideren necesaria los integrantes del CORESE que tienen derecho a voto.
- IV. Presentar el presupuesto anual del programa de obras convenido.
- V. Presentar los informes de la supervisión gerencial de las obras para conocimiento y análisis del CORESE.
- VI. Integrar y presentar el avance físico y financiero de las obras y de la aplicación de los recursos federales del Programa.
- VII. Proveer lo necesario para el debido funcionamiento del CORESE.

Artículo 9. Corresponde al Secretario Técnico:

- I. Proponer el calendario anual de sesiones.
- II. Presentar la propuesta de obras a concertar vía Acuerdo de Coordinación para su valoración y validación al interior del CORESE, con el soporte documental correspondiente.
- III. Dar seguimiento a los acuerdos tomados en cada una de las sesiones, verificando su avance en las reuniones posteriores hasta su total cumplimiento.
- IV. Levantar las actas y recabar las firmas de cada sesión y turnar los informes de validación, seguimiento y control convenidos en el Acuerdo de Coordinación, así como los indicados en las Reglas de Operación.
- V. Recabar y resguardar ordenadamente los informes y demás documentos que soporten los acuerdos y decisiones que se tomen en el desempeño de las funciones del CORESE.
- VI. Presentar para el desahogo o canalización a la instancia que corresponda, las quejas que presenten las localidades de la población objetivo o cualquier persona respecto a la ejecución de las obras, la operación del Programa o sobre el cumplimiento de los compromisos contenidos en el Acuerdo de Coordinación.

Artículo 10. Corresponde a los Vocales:

- I. Participar, en las acciones de seguimiento que garanticen la ejecución expedita del Programa y el cumplimiento de los compromisos establecidos en el Acuerdo de Coordinación
- II. Emitir en su caso, las opiniones técnicas de los proyectos y obras en ejecución, así como de los informes de avance físico financieros.
- III. Informar la situación física de las obras derivado de las visitas que en su caso hagan a las mismas; así como de aquellas situaciones que sean de su conocimiento respecto a la ejecución del Programa.

Artículo 11.- Los Representantes del Instituto Nacional de Antropología e Historia, Secretaría de Medio Ambiente y Recursos Naturales y el Registro Agrario Nacional participarán en los asuntos de su competencia emitiendo las opiniones necesarias para el mejor desarrollo de las acciones del Programa; en la toma de decisiones tendrán derecho a voz sin voto.

Artículo 12.- Los Representantes de las ejecutoras participarán en las sesiones informando el estado que guardan las obras bajo su responsabilidad.

Artículo 13. Se considera invitados a los servidores públicos de los tres órdenes de Gobierno, representantes de empresas contratistas u organizaciones técnicas y civiles cuya presencia consideren necesaria los integrantes del CORESE que tienen derecho a voto. La participación de los invitados se circunscribirá, en su caso a asesorar al CORESE emitiendo opiniones técnicas de los proyectos y obras en ejecución que éste le solicite.

Capítulo Tercero

De la Operación

Artículo 14. Los integrantes se obligan a cumplir con las tareas y los compromisos adquiridos en las sesiones, así como de aquellos que por su función les correspondan.

En las sesiones del CORESE, se presentarán por los responsables de su realización el informe, avance y cumplimiento de los acuerdos tomados en sesiones anteriores.

Artículo 15. El orden del día de la Sesión se integrará con los asuntos presentados por el Presidente, pudiendo sus integrantes solicitar la inclusión de asuntos de la competencia del órgano, para lo cual deberán de hacerlos llegar debidamente integrados con una anticipación de cinco días hábiles previos a la celebración de la misma.

Se podrán presentar en asuntos generales, temas que por su urgencia y característica deban ser tratados pese a no haber sido incluidos en el orden del día, siempre y cuando los asistentes lo aprueben, debiendo incluirse la documentación soporte del mismo.

Artículo 16. El CORESE deberá sesionar en forma ordinaria por lo menos una vez por mes, en el lugar, fecha y hora convenidos. En cada una de estas sesiones, además de los previstos en el orden del día, deberán atenderse regularmente los siguientes asuntos:

- I. La presentación y análisis de los avances físico financieros.
- II. El seguimiento en la ejecución del Programa y el cumplimiento de los compromisos que se establezcan en el Acuerdo de Coordinación.
- III. El seguimiento y avance de los acuerdos tomados.

El CORESE podrá convocar a sesiones extraordinarias cuando así lo requiera.

Artículo 17. Las sesiones ordinarias se realizarán previa convocatoria del Presidente, que será comunicada por escrito a los integrantes del CORESE con un mínimo de 3 días hábiles de anticipación, dando a conocer el día, hora y lugar de la sesión, así como el orden del día y anexando la información complementaria de los puntos a tratar. Las sesiones extraordinarias se convocarán de igual forma, con un día hábil de antelación.

Artículo 18. Para que las sesiones ordinarias y extraordinarias del CORESE se consideren válidas se deberá cumplir con la asistencia mayoritaria de los integrantes que cuenten con voz y voto, entendiéndose por mayoría más del 50% de los mismos.

Artículo 19. En el supuesto de que no se reúna el quórum requerido conforme a lo indicado en el numeral anterior, el Secretario Técnico levantará el acta en la que conste el hecho y el Presidente convocará a una nueva reunión, la cual tendrá que realizarse en un plazo no mayor de tres días hábiles, contados a partir de la fecha originalmente considerada.

Artículo 20. Los asuntos presentados en las sesiones del CORESE deberán sustentarse con análisis cuantitativos y cualitativos, así como con la documentación soporte correspondiente.

Artículo 21. Los acuerdos deberán tomarse por unanimidad de votos de los integrantes con derecho al mismo; cuando esto no suceda, el asunto se someterá a revisiones y adecuaciones hasta obtener el acuerdo unánime.

Artículo 22. En cada sesión se levantará un acta, en donde se indicarán e identificarán con precisión los acuerdos tomados, la cual será elaborada por el Secretario Técnico, quien la remitirá a los participantes en un plazo no mayor de tres días hábiles posteriores a la reunión para su revisión. En caso de no recibirse comentarios al acta, en un plazo de cinco días hábiles a partir de su recepción, se entenderá que la misma es aprobada en sus términos y por tanto válidos los acuerdos tomados, procediendo a su firma al menos por el Presidente y Secretario Técnico, turnándose copia del acta firmada a cada uno de los integrantes del CORESE.

Artículo 23. La Dependencia Estatal Responsable por parte del gobierno del estado, atenderá las observaciones y recomendaciones emanados del CORESE, en los términos en los que hayan sido aprobados.

Este Programa es público, ajeno a cualquier partido político. Queda prohibido el uso para fines distintos a los establecidos en el programa

ANEXO 7.**Modelo de Anexo de Ejecución**

ANEXO DE EJECUCION DE LA OBRA __ (se escribirá el nombre de la obra, como se determinó en el Anexo 1 del Acuerdo de Coordinación), EN ADELANTE "LA OBRA", EN EL MARCO DEL PROGRAMA DE INFRAESTRUCTURA INDIGENA, EN ADELANTE "EL PROGRAMA", DE LA COMISION NACIONAL PARA EL DESARROLLO DE LOS PUEBLOS INDIGENAS, EN LO SUCESIVO "LA COMISION", QUE CELEBRAN POR UNA PARTE _____ (DEPENDENCIA O ENTIDAD ESTATAL DESIGNADA POR EL GOBIERNO DEL ESTADO RESPONSABLE DE ATENDER EL PROGRAMA) _____ DEL ESTADO LIBRE Y SOBERANO DE _____, REPRESENTADA EN ESTE ACTO POR _____, EN SU CARACTER DE _____, Y COMO RESPONSABLE DE LA EJECUCION DE LA OBRA, _____, REPRESENTADA POR _____, EN SU CARACTER DE _____; A LAS QUE SE LES DENOMINARA "LA ENTIDAD RESPONSABLE" Y "LA ENTIDAD EJECUTORA" RESPECTIVAMENTE Y CUANDO ACTUEN DE MANERA CONJUNTA SE LES DENOMINARA "LAS PARTES"; PARA EL EJERCICIO FISCAL _____, AL TENOR DE LOS SIGUIENTES:

ANTECEDENTES

I. Con fecha ____ de ____ de _____ "LA COMISION" y el Gobierno del Estado Libre y Soberano de _____, en adelante "EL GOBIERNO DEL ESTADO" suscribieron el Acuerdo de Coordinación cuyo objeto es la ejecución de "EL PROGRAMA" de conformidad sus las Reglas de Operación durante el ejercicio fiscal _____, en lo sucesivo "EL ACUERDO DE COORDINACION".

II. "LA COMISION" mediante Acuerdo publicado en el Diario Oficial de la Federación el _____ dio a conocer las Reglas de Operación de "EL PROGRAMA".

III. En "EL ACUERDO DE COORDINACION" suscrito entre "LA COMISION" y "EL GOBIERNO DEL ESTADO" convinieron la siguiente estructura financiera:

"LA COMISION" el _____% de la aportación total, cantidad proveniente de recursos de "EL PROGRAMA".

"EL GOBIERNO DEL ESTADO" el _____% de la aportación total, cantidad proveniente de recursos propios.

*En caso de existir recursos por parte de los municipios, se incluirá el párrafo siguiente:

Por lo que se refiere a la cantidad señalada en el párrafo anterior "EL GOBIERNO DEL ESTADO" podrá realizar las gestiones necesarias para que el municipio en el que se encuentre la población beneficiada aporte el _____% de la aportación del estado, para lo cual "EL GOBIERNO DEL ESTADO" se obliga a suscribir con el municipio el convenio respectivo.

DECLARACIONES

I. "LA ENTIDAD RESPONSABLE" declara que:

I.1. Es la entidad designada por "EL GOBIERNO DEL ESTADO", con base en las Reglas de Operación de "EL PROGRAMA", por medio del oficio No. ____ de fecha ____ para coordinar las acciones relacionadas con "EL PROGRAMA".

I.2. Su representante, _____ se encuentra facultado para suscribir el presente Anexo de Ejecución, con diferentes instancias del Gobierno Federal, Estatal y Municipal para la realización de actos relacionados con los programas de interés social, como lo establecen los artículo _____ de _____.

I.3. Señala como domicilio para efectos del presente Anexo de Ejecución, el ubicado en _____, del Estado de _____.

II. "LA EJECUTORA" declara que:

II.1. Es _____

II.2. Su representante, _____ tiene las facultades para suscribir el presente instrumento, con base en _____ emitido por _____ con fecha _____.

II.3. Señala como domicilio para efectos del presente Anexo de Ejecución, el ubicado en _____, del Estado de _____.

III. "LAS PARTES" declaran que:

III.1. Se comprometen a cumplir con todas las obligaciones emanadas del presente instrumento jurídico, de "EL ACUERDO DE COORDINACION", y las disposiciones contenidas en las Reglas de Operación de "EL PROGRAMA" y la normatividad federal aplicable.

CLAUSULAS

PRIMERA.- OBJETO. “LAS PARTES” convienen en realizar de forma coordinada y dentro del marco de “EL PROGRAMA” “LA OBRA (anotar una descripción concisa del objeto de la ejecución de los trabajos, el volumen de obra a ejecutar, anotando la descripción general de la misma, de manera que se identifique la magnitud de los trabajos o servicios, sin que resulte necesario especificar los conceptos de trabajo a ejecutar y periodo estimado de ejecución) _____, en la localidad de _____, Municipio de _____, en beneficio de _____ habitantes; conforme a los proyectos ejecutivos validados por el Comité de Regulación y Seguimiento, “EL CORESE”.

SEGUNDA.- RECURSOS. Para el cumplimiento del objeto de “EL ACUERDO DE COORDINACION” y del presente instrumento, la inversión total será hasta por \$ _____ (_____ 00/100 M.N.), de los cuales “LA COMISION” aportará el _____%, “EL GOBIERNO DEL ESTADO” el _____% y “EL MUNICIPIO” _____%, para iniciar su proceso de licitación (o en su caso por administración directa), los importes reales serán los que se establezcan en el contrato correspondiente. Dichos recursos estarán sujetos a disponibilidad presupuestal y deberán aplicarse en el presente ejercicio fiscal. Los recursos de los que se trata única y exclusivamente serán destinados a la ejecución de “LA OBRA” y su ejercicio se registrará bajo la legislación federal aplicable en la materia.

TERCERA.- OBLIGACIONES DE LA ENTIDAD RESPONSABLE. “LA ENTIDAD RESPONSABLE” se obliga, de manera enunciativa mas no limitativa, a:

a. Tramitar al mismo tiempo la autorización de recursos federales y estatales para la ejecución de la obra, anexando a su solicitud de autorización de recursos federales la copia de su solicitud de recursos estatales y viceversa; ya que “LA ENTIDAD RESPONSABLE” deberá contar con la autorización de dichos recursos en un término de 15 días naturales, a partir de la firma del presente anexo de ejecución.

b. Entregar los recursos de manera oportuna para el pago del anticipo de obra, estimaciones y finiquito, en los importes requeridos conforme a la estructura financiera convenida y a los montos efectivamente contratados.

c. Informar a los habitantes de las localidades donde se ejecuten las obras, respecto de las mismas cuando así sea solicitado, conforme a la normatividad aplicable.

d. Informar a los habitantes de las localidades donde se ejecuten obras, los costos estimados que deberán cubrir para su operación y mantenimiento, tratándose de proyectos de agua potable, drenaje o saneamiento, antes de que se realice la licitación o adjudicación de la obra.

e. Responsabilizarse de que “LA ENTIDAD EJECUTORA” lleve a cabo el proceso de licitación o de adjudicación de acuerdo a las características de cada obra, dentro de los 45 días siguientes a la firma del Acuerdo de Coordinación.

f. Vigilar y asegurarse que la licitación, contratación y ejecución de las obras se realice con base en la legislación federal y las disposiciones aplicables a los subsidios federales, así como lo establecido en las Reglas de Operación y lo señalado en el Acuerdo de Coordinación.

g. Hacerse responsable de la ejecución de “LAS OBRAS”.

h. Vigilar que las obras se construyan conforme a las especificaciones, plazos y presupuestos que, se establezcan en el presente Anexo de Ejecución, y en cualquier caso, observar los plazos previstos en las disposiciones legales para realizar el gasto de los recursos federales. En su caso, instrumentar las medidas preventivas y correctivas para que las obras se ejecuten conforme a lo convenido con “LA COMISION”.

i. Verificar que las entidades ejecutoras integren y mantengan ordenados los expedientes técnicos unitarios de obra, con base en las disposiciones legales aplicables.

j. Asegurarse de que “LA ENTIDAD EJECUTORA” elabore las actas de entrega-recepción a la conclusión de las obras por los contratistas, así como elaborar las actas respectivas cuando se entreguen las obras a las dependencias u órdenes de gobierno que se responsabilizarán de su operación y mantenimiento, utilizando los formatos que emita “LA COMISION”.

CUARTA.- OBLIGACIONES DE LA ENTIDAD EJECUTORA. Para el cumplimiento del objeto del presente Anexo de Ejecución, “LA ENTIDAD EJECUTORA” se obliga, de manera enunciativa mas no limitativa, a:

a. Ejecutar las obras con apego a las disposiciones aplicables al uso de los recursos federales y a lo señalado por la Ley de Obras Públicas y Servicios Relacionados con las Mismas y su reglamento. En su caso, ajustarse a lo dispuesto en la Ley de Adquisiciones, Arrendamientos y Servicios del Sector Público y su Reglamento. Los contratos que a su vez firmen los ejecutores también deberán estipular el cumplimiento de las disposiciones para el uso de los recursos federales.

b. Contar con los proyectos ejecutivos de las obras, en los términos previstos por las Reglas de Operación, lo cual incluye disponer de las autorizaciones relacionadas con la construcción de las mismas, conteniendo las autorizaciones ambientales, de cambio de uso del suelo y las relacionadas con los derechos de vía, servidumbres de paso y uso, disposición o afectación de los recursos requeridos por las obras, incluyendo los inherentes al aprovechamiento del agua, conforme a lo previsto en la Ley de Obras Públicas y Servicios Relacionados con las Mismas y su Reglamento.

c. Iniciar el proceso para la contratación de las obras en un plazo no mayor a los 45 días naturales posteriores a la firma del Acuerdo de Coordinación.

d. Asegurar el cumplimiento de las normas técnicas y normas oficiales mexicanas que correspondan, y en general, las medidas de cualquier naturaleza que se deriven de la construcción de las obras.

e. Integrar el expediente técnico unitario por cada obra a su cargo, conforme a las disposiciones legales aplicables.

f. Permitir a "LA COMISION" la supervisión de obra a través del contratista que para tal efecto le indique.

QUINTA. "LAS PARTES" acuerdan que los recursos que no sean devengados al 31 de diciembre de _____, incluyendo los rendimientos financieros que generen, deberán ser reintegrados a la Tesorería de la Federación conforme a lo previsto en el numeral "3.1.2.6 Recursos no devengados" de las Reglas de Operación del Programa.

SEXTA.- GASTOS EXCLUIDOS. "LAS PARTES" acuerdan que quedan expresamente excluidos por parte de los gobiernos de las entidades federativas, dependencias y entidades federales y las entidades ejecutoras los gastos directos e indirectos, la contratación de personal, la adquisición, arrendamiento, remodelación, mantenimiento o equipamiento de cualquier tipo de inmueble, así como la adquisición y/o renta de vehículos, maquinaria y equipo.

SEPTIMA.- DEPENDENCIA LABORAL. "LAS PARTES" manifiestan que el personal que contraten, comisionen o aporten por sí mismas para la realización de las acciones del presente instrumento, no tendrá ninguna relación de trabajo con las otras y quien directamente los empleó asumirá la responsabilidad laboral que en su caso derive, no existiendo en el presente caso la figura de patronos solidarios o sustitutos.

OCTAVA. - SUSPENSION DE MINISTRACIONES. El incumplimiento a cualquiera de los compromisos asumidos por "LA ENTIDAD EJECUTORA", originará la suspensión de las ministraciones para la ejecución de "LA OBRA", aplicándose las disposiciones a que hubiere lugar en materia de responsabilidad administrativa, independientemente de las de orden civil o penal que lleguen a configurarse, siendo aplicables las disposiciones contenidas en las Reglas de Operación de "EL PROGRAMA".

NOVENA.- JURISDICCION. "LAS PARTES" acuerdan que en caso de presentarse alguna controversia derivada del incumplimiento del presente instrumento, se resolverá de conformidad con lo establecido en el artículo 44 de la Ley de Planeación.

DECIMA.- MODIFICACIONES. El presente Anexo de Ejecución podrá ser revisado, adicionado o en su caso modificado. Los cambios deberán constar por escrito a través de un Convenio Modificatorio al Anexo de Ejecución, mismo que entrará en vigor a partir del día de su suscripción.

DECIMA PRIMERA.- VIGENCIA. El presente Anexo de Ejecución, iniciará su vigencia a partir del día siguiente de su firma y concluirá hasta el total cumplimiento de los compromisos emanados del mismo, sin que puedan exceder del ____ de _____ de 20__.

Enteradas "LAS PARTES" de su contenido y alcance legal, firman el presente Anexo de Ejecución en la Ciudad de _____, Estado de _____, a los ____ días del mes de ____ de 20__.

POR "LA ENTIDAD RESPONSABLE"

POR "LA EJECUTORA"

ESTA HOJA DE FIRMAS CORRESPONDE AL ANEXO DE EJECUCION DE LA OBRA _____ QUE CELEBRAN _____ (ENTIDAD RESPONSABLE) DEL ESTADO LIBRE Y SOBERANO DE _____, REPRESENTADA POR _____, EN SU CARACTER DE _____, Y COMO RESPONSABLE DE LA EJECUCION DE LA OBRA, _____, REPRESENTADA POR _____, EN SU CARACTER DE _____; EN EL MARCO DEL PROGRAMA DE INFRAESTRUCTURA INDIGENA, EN EL EJERCICIO FISCAL 20__.

Este Programa es público, ajeno a cualquier partido político. Queda prohibido el uso para fines distintos a los establecidos en el programa

ANEXO 8.**Modelo de Acta de Entrega y Recepción de Obra.****ACTA DE ENTREGA – RECEPCION DE OBRA****PROGRAMA DE INFRAESTRUCTURA INDIGENA**

EN LA LOCALIDAD DE _____ DEL MUNICIPIO DE _____ SIENDO LAS _____ HORAS DEL DIA ____ DE _____ DEL _____, ESTANDO REUNIDOS EN EL SITIO EN DONDE FUERON EJECUTADOS LOS TRABAJOS DE: (anotar el nombre de la obra, como se determinó en el Anexo 1 del Acuerdo de Cordinación) _____,

LOS REPRESENTANTES DE LAS ENTIDADES FEDERALES, ESTATALES, MUNICIPALES Y COMITE DE OBRA, CON EL OBJETO DE VERIFICAR SU TERMINACION Y EL CUMPLIMIENTO DE LAS ESPECIFICACIONES TECNICAS APROBADAS PARA SU EJECUCION, DE CONFORMIDAD CON LO ESTABLECIDO EN LOS ARTICULOS 68 DE LA LEY DE OBRAS PUBLICAS Y SERVICIOS RELACIONADOS CON LAS MISMAS, 164, 165, 166 Y 167 DE SU REGLAMENTO Y AL NUMERAL 3.1.2.4 DE LAS REGLAS DE OPERACION DEL PROGRAMA, LA ENTREGA FORMAL POR PARTE DE _____ (nombre del o la contratista) REPRESENTADA POR EL _____ (nombre del apoderado legal) A LA _____ (dependencia ejecutora) REPRESENTADA POR _____ (nombre del representante), QUIEN RECIBE A SATISFACCION LOS TRABAJOS CONSISTENTES EN: (una breve descripción de los trabajos) _____

PARA BENEFICIAR A LA (S) LOCALIDAD (ES) DE: _____

PROGRAMA: _____.

SUBPROGRAMA: _____

BENEFICIARIOS: _____

CONTRATO NUMERO: _____ DE FECHA: _____; IMPORTE (CON I.V.A. INCLUIDO) \$ _____.

FIANZA DE ANTICIPO _____ POR UN IMPORTE DE \$ _____.

FIANZA DE CUMPLIMIENTO _____ POR UN IMPORTE DE \$ _____.

FIANZA DE VICIOS OCULTOS _____ POR UN IMPORTE DE \$ _____.

INICIO DE EJECUCION DE LA OBRA (SEGUN CONTRATO): _____.

TERMINO DE EJECUCION DE LA OBRA (SEGUN CONTRATO): _____.

FECHA REAL DE INICIO DE LA OBRA: _____.

FECHA REAL DE TERMINO DE LA OBRA: _____.

NUMERO DE CONVENIO MODIFICATORIO: _____.

IMPORTE FINAL AUTORIZADO: _____.

EL FINANCIAMIENTO PARA LA EJECUCION DE ESTA OBRA, PROVIENE DEL PROGRAMA DE INFRAESTRUCTURA INDIGENA. CON BASE A LA SIGUIENTE ESTRUCTURA FINANCIERA AUTORIZADA Y EJERCIDA:

INVERSION	TOTAL	FEDERAL	ESTATAL	MUNICIPAL
AUTORIZADA				
EJERCIDA				
DIFERENCIA				

DE ACUERDO CON LO INDICADO EN EL CONTRATO DE REFERENCIA Y SUS DOCUMENTOS COMPLEMENTARIOS, EL IMPORTE EJERCIDO SE REALIZO DE LA SIGUIENTE MANERA:

ESTIMACION (ES)	MONTOS	
	ESTIMADO	ACUMULADO
No.		
No.		
No.		
No.		
TOTAL		
ANTICIPO OTORGADO		
AMORTIZACION DEL ANTICIPO		
SALDO CANCELADO DE LA OBRA		

LAS PARTES CONVIENEN QUE SE ENTREGAN LOS PLANOS CORRESPONDIENTES A LA CONSTRUCCION FINAL ASI COMO LOS MANUALES E INSTRUCTIVOS DE OPERACION Y MANTENIMIENTO CORRESPONDIENTES Y CERTIFICADOS DE GARANTIA DE CALIDAD Y FUNCIONAMIENTO DE BIENES INSTALADOS, SE HACE CONSTAR DE QUE EL ARCHIVO DE DOCUMENTOS DERIVADOS DE LA REALIZACION DE LOS TRABAJOS FUE ENTREGADO A LA RESIDENCIA DE OBRA.

DERIVADO DEL RECORRIDO E INSPECCION AL SITIO DE LA OBRA, POR LOS REPRESENTANTES DE LAS ENTIDADES FEDERALES, ESTATALES, MUNICIPALES Y COMITE DE OBRA, Y UNA VEZ VERIFICADA LA TERMINACION Y FUNCIONAMIENTO DE LA OBRA, DE ACUERDO CON LA FINALIDAD Y DESTINO DE SU EJECUCION SEGUN LAS ESPECIFICACIONES TECNICAS DEL PROYECTO E INVERSION EJERCIDA, LAS PARTES MANIFIESTAN QUE SE ENCUENTRA EN CONDICIONES DE SER RECIBIDA.

ESTA ACTA NO EXIME A LA CONTRATISTA DE LOS DEFECTOS Y VICIOS OCULTOS QUE PUEDAN SURGIR EN EL TRANSCURSO DE DOCE MESES RESPECTO DE LOS TRABAJOS EFECTUADOS DE ACUERDO AL ARTICULO 66 DE LA LEY DE OBRAS PUBLICAS Y SERVICIOS RELACIONADOS CON LAS MISMAS, OBLIGANDOSE A CORREGIR LAS DEFICIENCIAS DETECTADAS SIN COSTO ALGUNO PARA LA FEDERACION, ESTADO O EL MUNICIPIO POR CONCEPTO DE DEFECTOS Y VICIOS OCULTOS, PARA LO CUAL SE COMPROMETE A ENTREGAR LA GARANTIA RESPECTIVA (FIANZA) EN UN PLAZO NO MAYOR A TRES DIAS HABILES A PARTIR DE LA FIRMA DE LA PRESENTE ACTA.

LA ENTIDAD RESPONSABLE DE SU OPERACION, CONSERVACION Y MANTENIMIENTO SERA: _____, POR LO QUE SE HAN REALIZADO LOS PROCEDIMIENTOS PARA SU ENTREGA – RECEPCION.

LEIDA POR LAS PARTES Y ENTERADAS EN SU CONTENIDO Y ALCANCE LEGAL, LA RATIFICAN Y FIRMAN LAS PERSONAS QUE EN ELLA INTERVIENEN.

ENTREGA POR LA CONTRATISTA

RECIBE POR LA EJECUTORA

SUPERINTENDENTE DE CONSTRUCCION

RESIDENTE DE OBRA

TESTIGOS

POR LA DEPENDENCIA ESTATAL RESPONSABLE

POR EL COMITE DE OBRA

NOMBRE Y CARGO

PRESIDENTE DEL COMITE

POR EL MUNICIPIO

POR LA DEPENDENCIA NORMATIVA

NOMBRE Y CARGO

NOMBRE Y CARGO

POR LA COMISION NACIONAL PARA EL DESARROLLO DE LOS PUEBLOS INDIGENAS

NOMBRE Y CARGO

NOMBRE Y CARGO

DELEGACION ESTATAL DE LA CDI

CENTRO COORDINADOR CCDI

NOMBRE DEL SUPERVISOR Y DE LA EMPRESA

SUPERVISION GERENCIAL DE OBRAS

POR EL ORGANO ESTATAL DE CONTROL

NOMBRE Y CARGO

LAS FIRMAS CORRESPONDEN AL ACTA DE ENTREGA – RECEPCION DE LA OBRA:

_____, DEL ESTADO DE _____, SEGUN CONTRATO No. _____ DE FECHA __ DE _____ DE 20__, SUSCRITA ENTRE EL C. _____, SUPERINTENDENTE DE CONSTRUCCION DE LA EMPRESA _____ Y EL C. _____ RESIDENTE DE OBRA, DE LA DEPENDENCIA EJECUTORA _____.

Este Programa es público, ajeno a cualquier partido político. Queda prohibido el uso para fines distintos a los establecidos en el programa

Anexo 9.- Cuestionario Unico de Información Socioeconómica 2015

EL LLENADO DE ESTE FORMATO ES GRATUITO EL LLENADO DE ESTE FORMATO ES GRATUITO EL LLENADO DE ESTE FORMATO ES GRATUITO EL LLENADO DE ESTE FORMATO ES GRATUITO

CUESTIONARIO ÚNICO DE INFORMACIÓN SOCIOECONÓMICA 2015

FOLIO SEDESOL _____ FOLIO PROGRAMA / PROYECTO _____
 FOLIO CUIS _____ MARCAR QUIEN LLENA EL CUESTIONARIO: PERSONAL DE SEDESOL 1 GESTOR 2 BENEFICIARIO 3

EL LLENADO DE ESTE FORMATO ES GRATUITO

I. CONTROL DE LLENADO		
ESCRIBIR CON LETRAS MAYÚSCULAS LEGIBLES		
CLAVE DEL ENCUESTADOR _____	HORA DE INICIO _____ HORA DE TÉRMINO _____	
NOMBRE DEL ENCUESTADOR: _____	DÍA: _____ MES: _____ AÑO: _____	
II. IDENTIFICACIÓN GEOGRÁFICA (CLAVES INEGI)		
ENTIDAD FEDERATIVA _____	CLAVE DE ENTIDAD _____	CLAVE DE AGEB _____
MUNICIPIO O DELEGACIÓN _____	CLAVE DE MUNICIPIO _____	CLAVE DE MANZANA _____
LOCALIDAD _____	CLAVE DE LOCALIDAD _____	CLAVE DE POLÍGONO _____
III. DOMICILIO		
UTILIZAR LOS CATÁLOGOS TIPO DE VIALIDAD Y TIPO DE ASENTAMIENTO UBICADOS EN LA DERECHA, PARA ANOTAR EL CÓDIGO QUE CORRESPONDA, O MARCAR <input checked="" type="checkbox"/> EN EL RECUADRO. SI TIPO DE VIALIDAD SON CÓDIGOS 23, 24, 25, 26, 27 NO LLENAR NOMBRE DE LA VIALIDAD. SI EL DOMICILIO CONTIENE LOTE Y MANZANA ANOTARLOS EN EL RUBRO DE NÚMERO EXTERIOR ANTERIOR (EJEMPLO: NÚM. EXTERIOR ANTERIOR: (LOTE 20 MANZANA 6J))		
TIPO DE VIALIDAD _____	NOMBRE DE LA VIALIDAD _____	NINGUNO <input type="checkbox"/>
NÚM. EXTERIOR _____	LETRA _____ DOMICILIO CONOCIDO <input type="checkbox"/> SIN NÚM. EXTERIOR <input type="checkbox"/>	NÚM. EXTERIOR ANTERIOR _____
CÓDIGO POSTAL _____	NINGUNO <input type="checkbox"/>	
TIPO DE ASENTAMIENTO HUMANO _____	NOMBRE DE ASENTAMIENTO HUMANO _____	
NINGUNO <input type="checkbox"/>		
ENTRE VIALIDADES:		
1. TIPO DE VIALIDAD _____	NOMBRE DE LA VIALIDAD _____	NINGUNO <input type="checkbox"/>
2. TIPO DE VIALIDAD _____	NOMBRE DE LA VIALIDAD _____	NINGUNO <input type="checkbox"/>
VIALIDAD POSTERIOR:		
TIPO DE VIALIDAD _____	NOMBRE DE LA VIALIDAD _____	NINGUNO <input type="checkbox"/>
DESCRIPCIÓN DE UBICACIÓN _____		
SÓLO PARA VIVIENDAS SIN AMANZANAMIENTO, CASERÍOS DISPERSOS O REFERIDAS A UNA VÍA DE COMUNICACIÓN		
ANOTAR LA INFORMACIÓN EN LA SECCIÓN A PARA AMBOS CASOS Y EN LAS SECCIONES B O C SEGÚN CORRESPONDA		
SECCIÓN A / DATOS VÍA DE COMUNICACIÓN	SECCIÓN B / CARRETERA	SECCIÓN C / BRECHA, CAMINO, TERRACERÍA O VEREDA
SI LA VIVIENDA ESTÁ SOBRE CARRETERA, BRECHA, CAMINO, TERRACERÍA O VEREDA, ANOTAR LA OPCIÓN QUE CORRESPONDA.	SI LA VIVIENDA ESTÁ SOBRE UNA CARRETERA ANOTAR LA OPCIÓN QUE CORRESPONDA Y EL CÓDIGO DE LA CARRETERA	SI LA VIVIENDA ESTÁ SOBRE BRECHA, CAMINO, TERRACERÍA O VEREDA, ANOTAR LA OPCIÓN QUE CORRESPONDA
TRAMO (Población): _____ CADENAMIENTO: _____	ADMINISTRACIÓN: _____ DERECHO DE TRÁNSITO: _____ CÓDIGO: _____ (Número de Carretera)	MARGEN: _____ (En función del tramo)
ORIGEN: _____ DESTINO: _____ KILÓMETRO: _____ METRO: _____	VIALIDAD: _____	VIALIDAD: _____
ENTRE: _____	ENTRE: _____	ENTRE: _____
V1 ORIGEN: _____ DESTINO: _____ KILÓMETRO: _____ METRO: _____	VIALIDAD 1: _____	VIALIDAD 1: _____
V2 ORIGEN: _____ DESTINO: _____ KILÓMETRO: _____ METRO: _____	VIALIDAD 2: _____	VIALIDAD 2: _____
VIALIDAD POSTERIOR: _____	VIALIDAD POSTERIOR: _____	VIALIDAD POSTERIOR: _____
ORIGEN: _____ DESTINO: _____ KILÓMETRO: _____ METRO: _____		
* Proporcionar información socioeconómica falsa, con el propósito de recibir indebidamente los apoyos y servicios contenidos en los Programas de Desarrollo Social, será objeto de suspensión o baja de los programas. * Conforme a la Ley Federal de Transparencia y Acceso a la Información Pública Gubernamental, se otorgará protección de los datos personales que se incorporen en el Sistema de Control y Administración del Padrón de Beneficiarios de Programas de Desarrollo Social. Firma o huella digital del informante _____ "Este programa es público, ajeno a cualquier partido político. Queda prohibido el uso para fines distintos al desarrollo social."		

CATÁLOGO DE TIPO DE VIALIDAD	
Ampliación.....01	Pasaje.....15
Andador.....02	Peatonal.....16
Avenida.....03	Periférico.....17
Boulevard.....04	Privada.....18
Calle.....05	Prolongación.....19
Callejón.....06	Retorno.....20
Calzada.....07	Viaducto.....21
Cerrada.....08	Ninguno.....22
Circuito.....09	
Circunvalación.....10	Carretera.....23
Continuación.....11	Brecha.....24
Corredor.....12	Camino.....25
Diagonal.....13	Terracería.....26
Eje vial.....14	Vereda.....27

CATÁLOGO DE TIPO DE ASENTAMIENTO	
Aeropuerto.....01	Parque.....22
Ampliación.....02	Industrial.....23
Barrio.....03	Privada.....24
Cantón.....04	Prolongación.....25
Ciudad.....05	Pueblo.....26
Ciudad.....06	Puerto.....27
Industrial.....07	Ranchería.....28
Colonia.....08	Rancho.....29
Condominio.....09	Región.....30
Conjunto.....10	Residencial.....31
Habitacional.....11	Rinconada.....32
Corredor.....12	Sección.....33
Industrial.....13	Sector.....34
Coto.....14	Supermanzana.....35
Cuartel.....15	Unidad.....36
Ejido.....16	Unidad.....37
Exhacienda.....17	habitacional.....38
Fracción.....18	Villa.....39
Fraccionamiento.....19	Zona federal.....40
Granja.....20	Zona industrial.....41
Hacienda.....21	Zona militar.....42
Ingenio.....22	Ninguno.....43
Manzana.....23	Zona naval.....44
Paraje.....24	

IV. TIPO DE VIVIENDA
1. Tipo de vivienda

¿INFORMANTE ADECUADO?
[1] [2]
2. Personas en la vivienda

V. NÚMERO DE HOGARES
3. Hogares

VI. IDENTIFICACIÓN DEL HOGAR
4. Personas en el hogar

5. Comparten gastos
[1] [2]
6. Habitan la misma vivienda
[1] [2]
7. Número de teléfono de contacto
[1] [2] [9]
Teléfono
<input type="checkbox"/> CELULAR

EL LLENADO DE ESTE FORMATO ES GRATUITO

EL LLENADO DE ESTE FORMATO ES GRATUITO EL LLENADO DE ESTE FORMATO ES GRATUITO EL LLENADO DE ESTE FORMATO ES GRATUITO EL LLENADO DE ESTE FORMATO ES GRATUITO

Este Programa es público, ajeno a cualquier partido político. Queda prohibido el uso para fines distintos a los establecidos en el programa

EL LLENADO DE ESTE FORMATO ES GRATUITO

EL LLENADO DE ESTE FORMATO ES GRATUITO EL LLENADO DE ESTE FORMATO ES GRATUITO EL LLENADO DE ESTE FORMATO ES GRATUITO EL LLENADO DE ESTE FORMATO ES GRATUITO

VII. DATOS DE TODOS LOS INTEGRANTES DEL HOGAR																				VIII. SALUD																													
No. de reng.	8.			9.	10.	11.			12.	13.	14.	15.						16.	17.	18.	19.	20.																											
	Nombre (e)		Primer apellido	Segundo apellido	Res.	Edad	Fecha de Nacimiento			Paren.	Ren. Info.	Tiene CURP	CURP						Tiene Acta	Sexo	Edo. Nac.	Serv. Salud I. II.		Afil. I. II.																									
1											1	1	2	3					1	2	3																												
2											2	1	2	3					1	2	3																												
3											3	1	2	3					1	2	3																												
4											4	1	2	3					1	2	3																												
5											5	1	2	3					1	2	3																												
6											6	1	2	3					1	2	3																												
7											7	1	2	3					1	2	3																												
8											8	1	2	3					1	2	3																												
9											9	1	2	3					1	2	3																												
10											10	1	2	3					1	2	3																												
IX. DISCAPACIDAD														X. EDUCACIÓN					XI. EDO. CIVIL	XII. CONDICIÓN LABORAL						XIII. SEGUROS VOLUNTARIOS	XIV. JUBIL. O PENSIÓN	XV. OTROS APOYOS	XVI. ADULTOS MAYORES																				
21.														22.					23.	24.	25.	26.		27.	28.	29.	30.	31.	32.	33.	34.	35.	36.			37.	38.		39.	40.				41.		42.		43.	
No. de reng.														Lengua indígena					Habla esp.	Indig.	Leer/esc.	Nivel		Grado	Asist. esc.	Mot. de dej. esc.	Estado Civil	Que hizo mes pas.	Verif. mes pas.	Razon no lab.	Trab. princ. mes pasado	Jefe/ superv.	Trab. por su cuenta	Prestación			Rec. pago	Dinero que recibe		Cada cuando recibe	Tiene contratado voluntariamente				Recibe dinero por		Tiene INAPAM		AM Oportunidades
																						edoms												Alta América		1		2	3		4	5	6	7	9	1	2	3	4
1	Tiene	1	2	3	4	5	6	7																																									
2	Tiene	1	2	3	4	5	6	7																																									
3	Tiene	1	2	3	4	5	6	7																																									
4	Tiene	1	2	3	4	5	6	7																																									
5	Tiene	1	2	3	4	5	6	7																																									
6	Tiene	1	2	3	4	5	6	7																																									
7	Tiene	1	2	3	4	5	6	7																																									
8	Tiene	1	2	3	4	5	6	7																																									
9	Tiene	1	2	3	4	5	6	7																																									
10	Tiene	1	2	3	4	5	6	7																																									
DATOS DEL HOGAR																																																	
XVII. SALUD EN EL HOGAR		XVIII. REMESAS		XIX. SEGURIDAD ALIMENTARIA						XX. CONDICIONES DE LA VIVIENDA																																							
44.		45.		46.		47.				48.		49.	50.	51.	52.	53.	54.	55.	56.	57.	58.	59.	60.	61.	62.	63.	64.							65.	66.	67.	68.												
Atención médica del hogar		Remesas		Comidas al día		Algún integrante de 18 años o más...				Algún integrante MENOR de 18 años...		Número de cuartos	Cuartos para dormir	Duermen donde cocinan	Mat. pisos	Pisos de tierra	Mat. techos	Mat. muros	Tipo de baño	Baño exclusivo	Obten. de agua	Tipo drenaje	Basura	Combust. para cocinar	Aparato cocina	Fogón dentro fuera	Enseres							Luz	Número de focos	La vivienda es	Escrituras												
I. II.						A B C D E F				A B C D E F																1 2 3 4 5 6 7 8 9 10					Pers. 1 Pers. 2																		
		1 2 9													1 2				1 2						1 2	1 2 2 2 2 2 2 2 2 2																							
XXI. CÓDIGO DE RESULTADO										OBSERVACIONES																																							
1a. visita					3a. visita					2a. visita					4a. visita																																		

EL LLENADO DE ESTE FORMATO ES GRATUITO EL LLENADO DE ESTE FORMATO ES GRATUITO EL LLENADO DE ESTE FORMATO ES GRATUITO EL LLENADO DE ESTE FORMATO ES GRATUITO

CUESTIONARIO ÚNICO DE INFORMACIÓN SOCIOECONÓMICA 2015

ANOTAR LA OPCIÓN QUE LE INDIQUEN EN LA HOJA DE RESPUESTAS.

DATOS DEL HOGAR		INTEGRANTES DEL HOGAR																																																																		
<table border="1" style="width: 100%; border-collapse: collapse;"> <thead> <tr> <th colspan="2" style="text-align: center;">IV. TIPO DE VIVIENDA</th> </tr> <tr> <th style="width: 50%;">PREGUNTA</th> <th style="width: 50%;">CÓDIGO DE RESULTADO</th> </tr> </thead> <tbody> <tr> <td>1. ¿Su vivienda es...?</td> <td>Casa independiente01</td> </tr> <tr> <td>MESA DE ATENCIÓN <i>LEER TODAS LAS OPCIONES DE RESPUESTA Y ANOTAR LA OPCIÓN QUE LE INDIQUEN.</i></td> <td>Departamento en edificio/ unidad habitacional02</td> </tr> <tr> <td></td> <td>Vivienda o cuarto en vecindad03</td> </tr> <tr> <td></td> <td>Vivienda o cuarto en la azotea04</td> </tr> <tr> <td>ENTREVISTA EN LA VIVIENDA <i>DE ACUERDO A SU OBSERVACIÓN, ANOTAR LA OPCIÓN QUE CORRESPONDA.</i></td> <td>Anexo a casa05</td> </tr> <tr> <td></td> <td>Local no construido para habitación06</td> </tr> <tr> <td></td> <td>Vivienda en terreno familiar compartido07</td> </tr> <tr> <td></td> <td>Vivienda móvil08</td> </tr> <tr> <td><i>CÓDIGOS DEL 8 AL 10 PÁSE A SECCIÓN XXI, CÓDIGO DE RESULTADO.</i></td> <td>Refugio09</td> </tr> <tr> <td></td> <td>Vivienda en construcción no habitada10</td> </tr> <tr> <td></td> <td>Asilo, orfanato o convento11</td> </tr> </tbody> </table> <p>IDENTIFIQUE SI EXISTE UN INFORMANTE ADECUADO QUE CUMPLA CON LAS SIGUIENTES CARACTERÍSTICAS:</p> <p>I) QUE SEA INTEGRANTE DEL HOGAR: <i>Persona que se le reconoce como habitante común en la vivienda, vive frecuentemente en el hogar, regularmente ahí duerme, prepara sus alimentos, come y se protege del ambiente, también comprende a las personas que por razones "temporales", como enfermedad, vacaciones, emergencia, trabajo o estudio, no están viviendo en ese momento en la vivienda.</i></p> <p>II) QUE CONOZCA LA INFORMACIÓN NECESARIA DE TODOS LOS INTEGRANTES DEL HOGAR.</p> <p>III) CON AL MENOS 15 AÑOS DE EDAD, O SI ES EL JEFE DE HOGAR CON AL MENOS 12 AÑOS.</p> <p>IV) QUE NO TENGA ALGÚN IMPEDIMENTO PARA COMPRENDER, RAZONAR Y RESPONDER LAS PREGUNTAS.</p> <p>V) QUE NO SE ENCUENTRE BAJO EL INFLUJO DE ALCOHOL O ENERVANTES.</p> <p>¿El informante es adecuado?</p> <p>SI 1 → CONTINUAR CON EL CUESTIONARIO. No 2 → PASE A SECCIÓN XXI CÓDIGO DE RESULTADO.</p> <p><i>NOTA: NO CONSIDERE A LAS PERSONAS QUE DECLARAN TENER OTRO LUGAR DE RESIDENCIA Y QUE ESTÁN TEMPORALMENTE EN ESE LUGAR POR VACACIONES, TRABAJO U OTRO MOTIVO. RECUERDE QUE PARA ALGUNOS PROGRAMAS EL INFORMANTE ADECUADO TAMBIÉN DEBE SER LA PERSONA INTERESADA EN RECIBIR EL APOYO.</i></p>	IV. TIPO DE VIVIENDA		PREGUNTA	CÓDIGO DE RESULTADO	1. ¿Su vivienda es...?	Casa independiente01	MESA DE ATENCIÓN <i>LEER TODAS LAS OPCIONES DE RESPUESTA Y ANOTAR LA OPCIÓN QUE LE INDIQUEN.</i>	Departamento en edificio/ unidad habitacional02		Vivienda o cuarto en vecindad03		Vivienda o cuarto en la azotea04	ENTREVISTA EN LA VIVIENDA <i>DE ACUERDO A SU OBSERVACIÓN, ANOTAR LA OPCIÓN QUE CORRESPONDA.</i>	Anexo a casa05		Local no construido para habitación06		Vivienda en terreno familiar compartido07		Vivienda móvil08	<i>CÓDIGOS DEL 8 AL 10 PÁSE A SECCIÓN XXI, CÓDIGO DE RESULTADO.</i>	Refugio09		Vivienda en construcción no habitada10		Asilo, orfanato o convento11	<table border="1" style="width: 100%; border-collapse: collapse;"> <thead> <tr> <th colspan="2" style="text-align: center;">V. NÚMERO DE HOGARES</th> </tr> <tr> <th style="width: 50%;">PREGUNTA</th> <th style="width: 50%;">CÓDIGO DE RESULTADO</th> </tr> </thead> <tbody> <tr> <td>3. Considerando que el hogar es un conjunto de personas que hacen vida en común dentro de una misma vivienda, unidos o no por parentesco, que comparten los gastos de manutención y preparan los alimentos en la misma cocina. ¿Cuántos hogares hay en su vivienda, incluyendo el suyo?</td> <td><i>ENTREVISTA EN LA VIVIENDA SI EXISTE MÁS DE UN HOGAR EN LA VIVIENDA SE DEBE OBTENER UN CUESTIONARIO POR CADA HOGAR.</i></td> </tr> <tr> <td colspan="2" style="text-align: center;">VI. IDENTIFICACIÓN DEL HOGAR</td> </tr> <tr> <td>4. ¿Cuántas personas forman parte de este hogar, contando a los niños pequeños, adultos mayores y personas con discapacidad?</td> <td><i>ANOTAR EL NÚMERO QUE LE INDIQUEN LLENANDO CON CEROS A LA IZQUIERDA. SI SON MÁS DE 10 PERSONAS UTILIZAR OTRO CUESTIONARIO CON EL MISMO FOLIO CUIS Y FOLIO SEDESOL EN LA CARÁTULA.</i></td> </tr> <tr> <td>5. Las personas que forman parte de este hogar, ¿comparten gastos?</td> <td>SI 1 No 2</td> </tr> <tr> <td>6. Las personas que forman parte de este hogar, ¿habitan regularmente la misma vivienda en la que duermen, preparan y comparten sus alimentos?</td> <td>SI 1 No 2</td> </tr> <tr> <td colspan="2" style="text-align: center;"><i>NOTA: SI LA RESPUESTA ES "NO" EN LA PREGUNTA 5 O 6, VERIFICAR LA RESPUESTA DE LAS PREGUNTAS 3 Y 4 DEBIDO A QUE LOS INTEGRANTES NO CORRESPONDEN AL MISMO HOGAR.</i></td> </tr> <tr> <td>7. ¿Tiene teléfono propio o alguno en el que le puedan dejar recado?</td> <td>SI 1 → ¿Cuál es? → <i>ANOTAR EL TELÉFONO QUE LE INDIQUEN.</i> No 2 No sabe/No responde 9</td> </tr> <tr> <td colspan="2" style="text-align: center;"><i>MARCAR EL RECUADRO CUANDO ES TELÉFONO CELULAR.</i></td> </tr> </tbody> </table>	V. NÚMERO DE HOGARES		PREGUNTA	CÓDIGO DE RESULTADO	3. Considerando que el hogar es un conjunto de personas que hacen vida en común dentro de una misma vivienda, unidos o no por parentesco, que comparten los gastos de manutención y preparan los alimentos en la misma cocina. ¿Cuántos hogares hay en su vivienda, incluyendo el suyo?	<i>ENTREVISTA EN LA VIVIENDA SI EXISTE MÁS DE UN HOGAR EN LA VIVIENDA SE DEBE OBTENER UN CUESTIONARIO POR CADA HOGAR.</i>	VI. IDENTIFICACIÓN DEL HOGAR		4. ¿Cuántas personas forman parte de este hogar, contando a los niños pequeños, adultos mayores y personas con discapacidad?	<i>ANOTAR EL NÚMERO QUE LE INDIQUEN LLENANDO CON CEROS A LA IZQUIERDA. SI SON MÁS DE 10 PERSONAS UTILIZAR OTRO CUESTIONARIO CON EL MISMO FOLIO CUIS Y FOLIO SEDESOL EN LA CARÁTULA.</i>	5. Las personas que forman parte de este hogar, ¿comparten gastos?	SI 1 No 2	6. Las personas que forman parte de este hogar, ¿habitan regularmente la misma vivienda en la que duermen, preparan y comparten sus alimentos?	SI 1 No 2	<i>NOTA: SI LA RESPUESTA ES "NO" EN LA PREGUNTA 5 O 6, VERIFICAR LA RESPUESTA DE LAS PREGUNTAS 3 Y 4 DEBIDO A QUE LOS INTEGRANTES NO CORRESPONDEN AL MISMO HOGAR.</i>		7. ¿Tiene teléfono propio o alguno en el que le puedan dejar recado?	SI 1 → ¿Cuál es? → <i>ANOTAR EL TELÉFONO QUE LE INDIQUEN.</i> No 2 No sabe/No responde 9	<i>MARCAR EL RECUADRO CUANDO ES TELÉFONO CELULAR.</i>		<table border="1" style="width: 100%; border-collapse: collapse;"> <thead> <tr> <th colspan="2" style="text-align: center;">VII. DATOS DE TODOS LOS INTEGRANTES DEL HOGAR</th> </tr> <tr> <th style="width: 50%;">PREGUNTA</th> <th style="width: 50%;">CÓDIGO DE RESULTADO</th> </tr> </thead> <tbody> <tr> <td>8. Dígame el nombre y apellidos de todas las personas que forman parte de este hogar, empezando por el jefe (a) del hogar y luego del mayor al menor de acuerdo a su edad. No olvide incluir a los niños pequeños, a los adultos mayores y a las personas con discapacidad.</td> <td><i>ANOTAR EL NOMBRE COMPLETO DE TODAS LAS PERSONAS. VERIFICAR QUE EL NÚMERO DE INTEGRANTES ES EL MISMO QUE EL REGISTRADO EN LA PREGUNTA 4.</i></td> </tr> <tr> <td>9. ¿(NOMBRE)...?</td> <td>vive normalmente aquí 1 vive en otro lugar porque está trabajando, estudiando o por otra razón 2 vive temporalmente aquí porque no tiene otro lugar donde vivir 3 vive aquí, aunque por ahora está en otro lugar 4 no existe esa persona 5 ya no vive en el hogar 6 se murió 7 migró 8</td> </tr> <tr> <td colspan="2" style="text-align: center;"><i>PARA LAS OPCIONES 5 A 8 SÓLO APLICA CON INFORMACIÓN PRE-EXISTENTE.</i></td> </tr> <tr> <td>10. ¿Cuántos años cumplidos tiene (NOMBRE)?</td> <td>Menores de un año00 98 años o más98</td> </tr> <tr> <td>11. ¿En qué día, mes y año nació (NOMBRE)?</td> <td>Día [][] Mes [][] Año [][][][]</td> </tr> <tr> <td colspan="2" style="text-align: center;"><i>EN CASO DE QUE ESTÉN DISPONIBLES, COPIAR LOS DATOS DE LA CURP, DEL ACTA DE NACIMIENTO O DE ALGÚN DOCUMENTO OFICIAL.</i></td> </tr> <tr> <td>12. ¿Qué parentesco tiene (NOMBRE) con el jefe(a) del hogar?</td> <td>Jefe(a) del hogar01 Cónyuge02 Hijo(a)03 Padre o madre04 Hermano(a)05 Nieto(a)06 Nuera o yerno07 Suegro(a)08 Hijastro(a) / entenado(a)09 Sobrino(a)10 Otro parentesco11 No tiene parentesco12</td> </tr> <tr> <td>13. ¿Quién es el informante adecuado del hogar?</td> <td><i>MARCAR EN EL RECUADRO QUE CORRESPONDA AL INFORMANTE ADECUADO.</i></td> </tr> </tbody> </table>	VII. DATOS DE TODOS LOS INTEGRANTES DEL HOGAR		PREGUNTA	CÓDIGO DE RESULTADO	8. Dígame el nombre y apellidos de todas las personas que forman parte de este hogar, empezando por el jefe (a) del hogar y luego del mayor al menor de acuerdo a su edad. No olvide incluir a los niños pequeños, a los adultos mayores y a las personas con discapacidad.	<i>ANOTAR EL NOMBRE COMPLETO DE TODAS LAS PERSONAS. VERIFICAR QUE EL NÚMERO DE INTEGRANTES ES EL MISMO QUE EL REGISTRADO EN LA PREGUNTA 4.</i>	9. ¿(NOMBRE)...?	vive normalmente aquí 1 vive en otro lugar porque está trabajando, estudiando o por otra razón 2 vive temporalmente aquí porque no tiene otro lugar donde vivir 3 vive aquí, aunque por ahora está en otro lugar 4 no existe esa persona 5 ya no vive en el hogar 6 se murió 7 migró 8	<i>PARA LAS OPCIONES 5 A 8 SÓLO APLICA CON INFORMACIÓN PRE-EXISTENTE.</i>		10. ¿Cuántos años cumplidos tiene (NOMBRE)?	Menores de un año00 98 años o más98	11. ¿En qué día, mes y año nació (NOMBRE)?	Día [][] Mes [][] Año [][][][]	<i>EN CASO DE QUE ESTÉN DISPONIBLES, COPIAR LOS DATOS DE LA CURP, DEL ACTA DE NACIMIENTO O DE ALGÚN DOCUMENTO OFICIAL.</i>		12. ¿Qué parentesco tiene (NOMBRE) con el jefe(a) del hogar?	Jefe(a) del hogar01 Cónyuge02 Hijo(a)03 Padre o madre04 Hermano(a)05 Nieto(a)06 Nuera o yerno07 Suegro(a)08 Hijastro(a) / entenado(a)09 Sobrino(a)10 Otro parentesco11 No tiene parentesco12	13. ¿Quién es el informante adecuado del hogar?	<i>MARCAR EN EL RECUADRO QUE CORRESPONDA AL INFORMANTE ADECUADO.</i>
IV. TIPO DE VIVIENDA																																																																				
PREGUNTA	CÓDIGO DE RESULTADO																																																																			
1. ¿Su vivienda es...?	Casa independiente01																																																																			
MESA DE ATENCIÓN <i>LEER TODAS LAS OPCIONES DE RESPUESTA Y ANOTAR LA OPCIÓN QUE LE INDIQUEN.</i>	Departamento en edificio/ unidad habitacional02																																																																			
	Vivienda o cuarto en vecindad03																																																																			
	Vivienda o cuarto en la azotea04																																																																			
ENTREVISTA EN LA VIVIENDA <i>DE ACUERDO A SU OBSERVACIÓN, ANOTAR LA OPCIÓN QUE CORRESPONDA.</i>	Anexo a casa05																																																																			
	Local no construido para habitación06																																																																			
	Vivienda en terreno familiar compartido07																																																																			
	Vivienda móvil08																																																																			
<i>CÓDIGOS DEL 8 AL 10 PÁSE A SECCIÓN XXI, CÓDIGO DE RESULTADO.</i>	Refugio09																																																																			
	Vivienda en construcción no habitada10																																																																			
	Asilo, orfanato o convento11																																																																			
V. NÚMERO DE HOGARES																																																																				
PREGUNTA	CÓDIGO DE RESULTADO																																																																			
3. Considerando que el hogar es un conjunto de personas que hacen vida en común dentro de una misma vivienda, unidos o no por parentesco, que comparten los gastos de manutención y preparan los alimentos en la misma cocina. ¿Cuántos hogares hay en su vivienda, incluyendo el suyo?	<i>ENTREVISTA EN LA VIVIENDA SI EXISTE MÁS DE UN HOGAR EN LA VIVIENDA SE DEBE OBTENER UN CUESTIONARIO POR CADA HOGAR.</i>																																																																			
VI. IDENTIFICACIÓN DEL HOGAR																																																																				
4. ¿Cuántas personas forman parte de este hogar, contando a los niños pequeños, adultos mayores y personas con discapacidad?	<i>ANOTAR EL NÚMERO QUE LE INDIQUEN LLENANDO CON CEROS A LA IZQUIERDA. SI SON MÁS DE 10 PERSONAS UTILIZAR OTRO CUESTIONARIO CON EL MISMO FOLIO CUIS Y FOLIO SEDESOL EN LA CARÁTULA.</i>																																																																			
5. Las personas que forman parte de este hogar, ¿comparten gastos?	SI 1 No 2																																																																			
6. Las personas que forman parte de este hogar, ¿habitan regularmente la misma vivienda en la que duermen, preparan y comparten sus alimentos?	SI 1 No 2																																																																			
<i>NOTA: SI LA RESPUESTA ES "NO" EN LA PREGUNTA 5 O 6, VERIFICAR LA RESPUESTA DE LAS PREGUNTAS 3 Y 4 DEBIDO A QUE LOS INTEGRANTES NO CORRESPONDEN AL MISMO HOGAR.</i>																																																																				
7. ¿Tiene teléfono propio o alguno en el que le puedan dejar recado?	SI 1 → ¿Cuál es? → <i>ANOTAR EL TELÉFONO QUE LE INDIQUEN.</i> No 2 No sabe/No responde 9																																																																			
<i>MARCAR EL RECUADRO CUANDO ES TELÉFONO CELULAR.</i>																																																																				
VII. DATOS DE TODOS LOS INTEGRANTES DEL HOGAR																																																																				
PREGUNTA	CÓDIGO DE RESULTADO																																																																			
8. Dígame el nombre y apellidos de todas las personas que forman parte de este hogar, empezando por el jefe (a) del hogar y luego del mayor al menor de acuerdo a su edad. No olvide incluir a los niños pequeños, a los adultos mayores y a las personas con discapacidad.	<i>ANOTAR EL NOMBRE COMPLETO DE TODAS LAS PERSONAS. VERIFICAR QUE EL NÚMERO DE INTEGRANTES ES EL MISMO QUE EL REGISTRADO EN LA PREGUNTA 4.</i>																																																																			
9. ¿(NOMBRE)...?	vive normalmente aquí 1 vive en otro lugar porque está trabajando, estudiando o por otra razón 2 vive temporalmente aquí porque no tiene otro lugar donde vivir 3 vive aquí, aunque por ahora está en otro lugar 4 no existe esa persona 5 ya no vive en el hogar 6 se murió 7 migró 8																																																																			
<i>PARA LAS OPCIONES 5 A 8 SÓLO APLICA CON INFORMACIÓN PRE-EXISTENTE.</i>																																																																				
10. ¿Cuántos años cumplidos tiene (NOMBRE)?	Menores de un año00 98 años o más98																																																																			
11. ¿En qué día, mes y año nació (NOMBRE)?	Día [][] Mes [][] Año [][][][]																																																																			
<i>EN CASO DE QUE ESTÉN DISPONIBLES, COPIAR LOS DATOS DE LA CURP, DEL ACTA DE NACIMIENTO O DE ALGÚN DOCUMENTO OFICIAL.</i>																																																																				
12. ¿Qué parentesco tiene (NOMBRE) con el jefe(a) del hogar?	Jefe(a) del hogar01 Cónyuge02 Hijo(a)03 Padre o madre04 Hermano(a)05 Nieto(a)06 Nuera o yerno07 Suegro(a)08 Hijastro(a) / entenado(a)09 Sobrino(a)10 Otro parentesco11 No tiene parentesco12																																																																			
13. ¿Quién es el informante adecuado del hogar?	<i>MARCAR EN EL RECUADRO QUE CORRESPONDA AL INFORMANTE ADECUADO.</i>																																																																			
<p style="font-size: 1.2em; font-weight: bold;">CONTINUAR CON LA SECCIÓN INTEGRANTES DEL HOGAR</p>																																																																				

Este Programa es público, ajeno a cualquier partido político. Queda prohibido el uso para fines distintos a los establecidos en el programa

EL LLENADO DE ESTE FORMATO ES GRATUITO EL LLENADO DE ESTE FORMATO ES GRATUITO EL LLENADO DE ESTE FORMATO ES GRATUITO EL LLENADO DE ESTE FORMATO ES GRATUITO

VII. DATOS DE TODOS LOS INTEGRANTES DEL HOGAR		IX. DISCAPACIDAD		X. EDUCACIÓN (PARA PERSONAS DE 3 AÑOS CUMPLIDOS O MÁS)	
PREGUNTA	CÓDIGO DE RESULTADO	PREGUNTA	CÓDIGO DE RESULTADO	PREGUNTA	CÓDIGO DE RESULTADO
14. ¿(NOMBRE) tiene CURP?	Sí 1 Sí, pero no la tiene al momento de la entrevista 2 } PÁSE A 16. No 3	21. En su vida diaria ¿(NOMBRE) tiene limitación permanente para: <i>LEER TODAS LAS OPCIONES. MARCAR LAS QUE LE INDIQUEN.</i>	Tiene limitación Sí 1 → SOLO SI TIENE No 2 No sabe/No responde 9	27. ¿Actualmente (NOMBRE) asiste a la escuela?	Sí 1 → PÁSE A 29 No 2 No sabe/No responde 9 → PÁSE A 29
15. ¿Cuál es la CURP de (NOMBRE)? <i>SI LA CURP INCLUYE EL NÚMERO CERO, ANOTAR CON EL SIGUIENTE FORMATO: 0</i>		caminar, moverse, subir o bajar escaleras? 1 ver, o sólo ve sombras aún usando lentes? .. 2 hablar, comunicarse o conversar? 3 oír, aún usando aparato auditivo? 4 vestirse, bañarse o comer, desplazarse u otras de cuidado personal? 5 poner atención, aprender cosas sencillas o concentrarse? 6	Origen ¿(NOMBRE) tiene limitación... porque nació así? 1 por una enfermedad? 2 por un accidente? 3 por edad avanzada? 4 por otra causa? 5 No sabe/No responde? 9	28. ¿Cuál fue el motivo principal por el que (NOMBRE) dejó la escuela? <i>NO LEER LAS OPCIONES, ESPERAR RESPUESTA ESPONTÁNEA Y ANOTAR EL MOTIVO PRINCIPAL</i>	Concluyó sus estudios 01 No alcanzó el dinero para mandarlo 02 Se necesitó su ayuda en el trabajo o la casa 03 Tuvo que quedarse en casa para cuidar a niños pequeños 04 Decidió empezar a trabajar 05 No le gusta la escuela y/o albergue 06 No hay escuela en el lugar donde vive o la escuela está muy lejos 07 Se casó o se embarazó 08 Eran muchos hermanos y no pudieron estudiar más 09 Nunca ha ido a la escuela 10 Otra causa 11 No sabe/No responde 99
16. ¿(NOMBRE) tiene acta de nacimiento?	Sí 1 Sí, pero no la tiene al momento de la entrevista 2 No 3				
17. ¿(NOMBRE) es hombre o mujer?	Hombre 1 Mujer 2				
18. ¿En qué estado de la República Mexicana nació (NOMBRE)? <i>EN CASO DE QUE ESTÉN DISPONIBLES, COPIAR LOS DATOS DE LA CURP, DEL ACTA DE NACIMIENTO O DE ALGÚN DOCUMENTO OFICIAL</i>	Aguascalientes 01 Baja California 02 Baja California Sur 03 Campeche 04 Coahuila 05 Colima 06 Chiapas 07 Chihuahua 08 Distrito Federal 09 Durango 10 Guanajuato 11 Guerrero 12 Hidalgo 13 Jalisco 14 México 15 Michoacán 16 Morelos 17 Nayarit 18 Nuevo León 19 Oaxaca 20 Puebla 21 Querétaro 22 Quintana Roo 23 San Luis Potosí 24 Sinaloa 25 Sonora 26 Tabasco 27 Tamaulipas 28 Tlaxcala 29 Veracruz 30 Yucatán 31 Zacatecas 32 Extranjero 33				
VIII. SALUD		X. EDUCACIÓN (PARA PERSONAS DE 3 AÑOS CUMPLIDOS O MÁS)		XI. ESTADO CIVIL (PARA PERSONAS DE 12 AÑOS CUMPLIDOS O MÁS)	
19. Actualmente, ¿a qué institución está afiliado o inscrito (NOMBRE) para recibir atención médica? <i>ANOTAR EL CÓDIGO DE RESPUESTA EN CADA RENGLÓN. ACEPTA HASTA 2 RESPUESTAS.</i>	Seguro Popular (Incluye seguro médico para una nueva generación) 1 IMSS 2 ISSSTE 3 PEMEX, Defensa o Marina 4 Clínica u hospital privado 5 A ninguno 6 → PÁSE A 21.	22. ¿(NOMBRE) habla alguna lengua indígena?	Sí 1 → ¿Cuál es? → ANOTAR LA LENGUA INDÍGENA QUE LE INDIQUEN. No 2 → PÁSE A 24.	29. Actualmente, ¿cuál es el estado civil (situación conyugal) de (NOMBRE)?	Vive en unión libre 1 Es casado (a) 2 Está separado (a) 3 Es divorciado (a) 4 Es viudo (a) 5 Es soltero (a) 6
20. Actualmente (NOMBRE) está afiliado o inscrito a (INSTITUCIÓN) por: <i>LEER LAS OPCIONES 01 A 09. ANOTAR HASTA 2 RESPUESTAS DE ACUERDO A LA PREGUNTA 19.</i>	Prestación en el trabajo 01 Jubilación 02 Invalidez 03 Algún familiar en el hogar 04 Muerte del asegurado 05 Ser estudiante 06 Contratación propia 07 Algún familiar de otro hogar 08 Apoyo del gobierno 09 No sabe /No responde 99	23. ¿(NOMBRE) habla español?	Sí 1 No 2	30. El mes pasado (NOMBRE) ... <i>LEER TODAS LAS OPCIONES.</i>	¿trabajó? 1 } PÁSE A 33. ¿tenía trabajo pero no trabajó? 2 } ¿estudió y trabajó? 3 } ¿no trabajó, ni buscó trabajo? 4 } ¿buscó trabajo? 5 } ¿estudió? 6 } ¿realizó quehaceres domésticos? 7 }
		24. De acuerdo con la cultura de (NOMBRE) ¿(ella/é) se considera indígena?	Sí 1 No 2 No sabe/No responde 9	31. Durante el mes pasado, (NOMBRE) realizó actividades como... <i>LEER LAS OPCIONES 1 A 4.</i>	¿vender o hacer algún producto o realizar trabajos de albañilería, plomería, carpintería u otro? 1 } ¿prestar algún servicio a cambio de un pago (cortar el cabello, dar clases, lavar ropa ajena)? 2 } PÁSE A 33. ¿realizar actividades agropecuarias por su cuenta como cultivar o criar animales? 3 } ¿ayudar en las tierras o en el negocio de un familiar u otra persona? 4 } No trabajó 5 } No hubo trabajo 6 } PÁSE A 40. No sabe/no responde 9 }
		25. ¿(NOMBRE) sabe leer y escribir un recado?	Sí 1 No 2 No sabe/No responde 9		
		26. ¿Cuál fue el último nivel y grado que (NOMBRE) aprobó en la escuela? <i>ANOTAR EL NIVEL ESCOLAR Y LUEGO EL GRADO (NÚMERO DE AÑOS APROBADOS).</i>	NIVEL Kinder o preescolar 01 Primaria 02 Secundaria 03 Preparatoria o bachillerato 04 Normal básica 05 Carrera técnica o comercial con primaria completa 06 Carrera técnica o comercial con secundaria completa 07 Carrera técnica o comercial con preparatoria completa 08 Profesional 09 Posgrado (maestría o doctorado) 10 Ninguno 11		

EL LLENADO DE ESTE FORMATO ES GRATUITO EL LLENADO DE ESTE FORMATO ES GRATUITO EL LLENADO DE ESTE FORMATO ES GRATUITO EL LLENADO DE ESTE FORMATO ES GRATUITO

EL LLENADO DE ESTE FORMATO ES GRATUITO

EL LLENADO DE ESTE FORMATO ES GRATUITO

EL LLENADO DE ESTE FORMATO ES GRATUITO

EL LLENADO DE ESTE FORMATO ES GRATUITO

EL LLENADO DE ESTE FORMATO ES GRATUITO EL LLENADO DE ESTE FORMATO ES GRATUITO EL LLENADO DE ESTE FORMATO ES GRATUITO EL LLENADO DE ESTE FORMATO ES GRATUITO

XII. CONDICIÓN LABORAL (PARA PERSONAS DE 12 AÑOS CUMPLIDOS O MÁS)	
PREGUNTA	CÓDIGO DE RESULTADO
32. ¿Cuál es la razón de que (NOMBRE) no haya trabajado el mes pasado?	Se enfermó o estuvo incapacitado para trabajar (temporalmente) 01 Se jubiló o se pensionó 02 Estuvo cuidando personas (niños, adultos mayores, enfermos) 03 Estuvo capacitándose 04 Enfermedad crónica, discapacidad o invalidez (permanente) 05 Edad avanzada 06 Realizó quehaceres en el hogar 07 Estuvo estudiando 08 Vivió de la renta de alguna propiedad 09 Otra causa 10
33. En su trabajo principal del mes pasado, (NOMBRE) se desempeñó como...	albañil obrero(a), chofer, ayudante de algún oficio 01 artesano(a) 02 ayudante en rancho o negocio familiar sin retribución 03 ayudante en rancho o negocio no familiar sin retribución 04 ejidatario(a) o comunero(a) 05 empleado(a) de gobierno 06 empleado(a) del sector privado 07 empleado(a) doméstico 08 jornalero(a) o peón de campo 09 miembro de un grupo u organización de productores 10 miembro de una cooperativa (de producción o servicios) 11 patrón(a) o empleador(a) de un negocio 12 profesionista independiente 13 promotor(a) de desarrollo humano o gestor(a) social 14 trabajador(a) por cuenta propia 15 vendedor(a) ambulante 16 otra ocupación 17 No sabe/No responde 99
34. En su trabajo principal del mes pasado ¿(NOMBRE) tuvo un jefe o supervisor?	Sí 1 → PASE A 36 No 2 No sabe/No responde 9
35. Entonces, ¿el trabajo principal del mes pasado de (NOMBRE) fue por cuenta propia?	Sí 1 No 2 No sabe/No responde 9
36. (NOMBRE) en su trabajo principal del mes pasado ¿tuvo derecho a alguna prestación como...	incapacidad por enfermedad, accidente o maternidad? 1 SAR o AFORE? 2 crédito para vivienda? 3 guardería? 4 aguinaldo? 5 seguro de vida? 6 No tiene derecho a ninguna de estas prestaciones 7 No sabe/No responde 9
37. En su trabajo principal del mes pasado, ¿(NOMBRE) recibió un pago?	Sí 1 No 2 → PASE A 40
38. ¿Cuánto dinero recibe (NOMBRE) por su trabajo principal del mes pasado?	SI LA RESPUESTA ES NO SABE O NO RESPONDE (9999) PASE A 40 ANOTAR LA CANTIDAD DE DERECHA A IZQUIERDA EN PESOS Y SIN CENTAVOS. ANOTAR 98000 SI GANA MÁS DE \$98000. ANOTAR 99999 SI NO SABE O NO RESPONDE

XII. CONDICIÓN LABORAL (PARA PERSONAS DE 12 AÑOS CUMPLIDOS O MÁS)	
PREGUNTA	CÓDIGO DE RESULTADO
39. ¿(NOMBRE) cada cuánto recibe esa cantidad?	Diario 1 Cada semana 2 Cada 15 días 3 Cada mes 4 Cada año 5
XIII. SEGUROS VOLUNTARIOS (PARA PERSONAS DE 12 AÑOS CUMPLIDOS O MÁS)	
40. ¿Tiene (NOMBRE) contratado voluntariamente ...	SAR, AFORE o fondo de pensiones? 1 seguro privado de gastos médicos? 2 seguro de vida? 3 seguro de invalidez? 4 otro tipo de seguro? 5 Ninguno de los anteriores 6 No sabe/No responde 9
XIV. JUBILACIÓN O PENSIÓN (PARA PERSONAS DE 12 AÑOS CUMPLIDOS O MÁS)	
41. ¿(NOMBRE) recibe dinero por...	jubilaciones y/o pensiones originadas dentro del país? 1 jubilaciones y/o pensiones provenientes de otro(s) país(es)? 2 beneficio del Programa Pensión para Adultos Mayores? 3 beneficio de otros programas para adultos mayores? 4 No sabe/No responde 9
XV. OTROS APOYOS (PARA PERSONAS DE 60 AÑOS CUMPLIDOS O MÁS)	
42. ¿(NOMBRE) tiene tarjeta del Instituto Nacional de las Personas Adultas Mayores (INAPAM)?	Sí 1 No 2 No sabe/No responde 9
XVI. ADULTOS MAYORES (PARA PERSONAS DE 70 AÑOS CUMPLIDOS O MÁS)	
43. ¿(NOMBRE) recibe dinero del componente de apoyo del programa para adultos mayores (OPORTUNIDADES)?	Sí 1 No 2 No sabe/No responde 9
CONTINUAR CON LA SECCIÓN DATOS DEL HOGAR	
DATOS DEL HOGAR	
XVII. SALUD EN EL HOGAR	
44. Cuando tienen problemas de salud ¿en dónde se atienden los integrantes del hogar?	Centro de salud, Hospital o Instituto de la Secretaría de Salud 01 IMSS 02 IMSS-Oportunidades 03 ISSSTE 04 Otro servicio médico público (PENEX, Defensa, Marina, DIF) 05 Consultorio y/o hospital privado 06 Consultorio de farmacia 07 Curandero, hierbero, comadrona, brujo 08 Se automedica 09 Otro 10 No sabe/No responde 99

DATOS DEL HOGAR	
XVIII. REMESAS	
PREGUNTA	CÓDIGO DE RESULTADO
45. ¿Alguien en el hogar recibe dinero proveniente de otros países?	Sí 1 No 2 No sabe/No responde 9
XIX. SEGURIDAD ALIMENTARIA (DESAYUNOS, ALMUERZOS, COMIDAS Y CENAS)	
46. ¿Cuántas comidas al día acostumbra hacer los miembros del hogar?	No sabe/No responde 9
47. En los últimos tres meses, por falta de dinero o recursos ¿alguna vez usted o algún adulto (integrante de 18 años o más)...	Sí 1 No 2 No sabe/No responde 9
A. tuvieron una alimentación basada en muy poca variedad de alimentos? B. dejaron de desayunar, comer o cenar? C. comieron menos de lo que usted piensa debieron comer? D. se quedaron sin comida? E. sintieron hambre pero no comieron? F. sólo comieron una vez al día o dejaron de comer todo un día?	
48. En los últimos tres meses, por falta de dinero o recursos ¿alguna vez algún menor de 18 años del hogar...	Sí 1 No 2 No hay menor de 18 años 3 No sabe/No responde 9
A. tuvo una alimentación basada en muy poca variedad de alimentos? B. comió menos de lo que debía? C. tuvieron que disminuirle la cantidad servida en las comidas? D. sintió hambre pero no comió? E. se acostó con hambre? F. comió una vez al día o dejó de comer todo un día?	
XX. CONDICIONES DE LA VIVIENDA	
49. Sin contar baños y pasillos, ¿cuántos cuartos tiene su vivienda?	_____
50. ¿Cuántos cuartos usan para dormir?	_____
51. En el cuarto donde cocinan, ¿también duermen?	Sí 1 No 2

EL LLENADO DE ESTE FORMATO ES GRATUITO EL LLENADO DE ESTE FORMATO ES GRATUITO EL LLENADO DE ESTE FORMATO ES GRATUITO EL LLENADO DE ESTE FORMATO ES GRATUITO

EL LLENADO DE ESTE FORMATO ES GRATUITO EL LLENADO DE ESTE FORMATO ES GRATUITO EL LLENADO DE ESTE FORMATO ES GRATUITO EL LLENADO DE ESTE FORMATO ES GRATUITO

EL LLENADO DE ESTE FORMATO ES GRATUITO

EL LLENADO DE ESTE FORMATO ES GRATUITO

EL LLENADO DE ESTE FORMATO ES GRATUITO

EL LLENADO DE ESTE FORMATO ES GRATUITO

DATOS DEL HOGAR					
XX. CONDICIONES DE LA VIVIENDA		XX. CONDICIONES DE LA VIVIENDA		XX. CONDICIONES DE LA VIVIENDA	
PREGUNTA	CÓDIGO DE RESULTADO	PREGUNTA	CÓDIGO DE RESULTADO	PREGUNTA	CÓDIGO DE RESULTADO
52. ¿De qué material es la mayor parte del piso de su vivienda?	Tierra 1 Cemento sin recubrimiento 2 Mosaico, madera u otro recubrimiento 3	60. En su vivienda, ¿qué hacen con la basura?	La tiran en un contenedor, la recoge un camión o carrito de basura 1 La queman 2 La entierran 3 La tiran en el basurero público 4 La tiran en un terreno baldío o calle 5 La tiran al río, lago, mar o barranca 6	68. Indique el integrante del hogar que tiene a su nombre las escrituras	Asociación ejidal 98 No tiene escrituras 99
53. Alguno de los cuartos donde duermen o cocinan, ¿tiene piso de tierra?	Sí 1 No 2	61. ¿Cuál es el combustible que más utilizan para cocinar?	Gas de cilindro o tanque 1 Gas natural o de tubería 2 Electricidad 3 Otro combustible 4 Leña o carbón 5	ANOTAR EL NÚMERO DE RENGLÓN DE LA PERSONA O PERSONAS O EL CÓDIGO QUE CORRESPONDA	
54. ¿De qué material es la mayor parte del techo de su vivienda?	Material de desecho 1 Lámina de cartón 2 Lámina metálica 3 Lámina de asbesto 4 Palma o paja 5 Madera o tejamanil 6 Terrado con viguería 7 Teja 8 Losa de concreto o viguetas con bovedilla 9	62. ¿Qué aparato usa para cocinar?	Fogón de leña o carbón con chimenea 1 Fogón de leña o carbón sin chimenea 2 Fogón ecológico de leña o carbón con chimenea 3	XXI. CÓDIGO DE RESULTADO	
55. ¿De qué material son la mayoría de los muros de su vivienda?	Material de desecho 1 Lámina de cartón 2 Lámina metálica o de asbesto 3 Carrizo, bambú o palma 4 Embarro o bajareque 5 Madera 6 Adobe 7 Tabique, ladrillo, block, piedra o concreto 8	63. ¿El fogón se encuentra?	Dentro de la vivienda 1 Fuera de la vivienda 2	PARA LOS CÓDIGOS 06 Y 07 SÓLO APLICA CON INFORMACIÓN PRE-EXISTENTE	
56. ¿Qué tipo de baño o escusado tiene su vivienda?	Con conexión de agua 1 Le echan agua 2 Sin admisión de agua (letrina seca o húmeda) 3 Pozo u hoyo negro 4 No tiene 5 → PASE A 58	64. ¿En su hogar tiene y sirve...?	Tiene Sí 1 No 2	Completa 01 Defunción del único integrante 07 Incompleta 02 Vivienda no válida 08 Se negó a dar información 03 Problemas políticos, sociales o climatológicos 09 Informante inadecuado 04 Ausentes o de uso temporal 10 Nadie en casa 05 Vivienda desocupada 11 No se localizó la vivienda en la localidad 06	
57. ¿El baño o escusado es para uso exclusivo de los habitantes de su hogar?	Sí 1 No 2	65. En su vivienda la luz eléctrica la obtienen...	Si 1 No 2	1. Refrigerador 2. Lavadora 3. VHS, DVD, Blu-Ray 4. Vehículo (automóvil, camioneta o camión) 5. Teléfono fijo 6. Horno de microondas 7. Computadora 8. Estufa de gas o eléctrica 9. Calentador de agua (boiler) 10. Internet	
58. En esta vivienda tienen...	¿agua entubada dentro de la vivienda? 1 ¿agua entubada fuera de la vivienda, pero dentro del terreno? 2 ¿agua entubada de llave pública (o hidrante)? 3 ¿agua entubada que acarreen de otra vivienda? 4 ¿agua de pipa? 5 ¿agua de un pozo, río, lago, arroyo u otra? 6	66. ¿Cuántos focos tiene su vivienda?	Si 1 No 2	(SOLO SI TIENE, PREGUNTAR SI SIRVE)	
59. ¿Qué tipo de drenaje o desagüe de aguas sucias tiene su vivienda?	A la red pública 1 A una fosa séptica 2 A una tubería que da a una grieta o barranca 3 A una tubería que da a un río, lago o mar 4 No tiene desagüe, ni drenaje 5	67. La vivienda que habita es ...	¿del servicio público? 1 ¿de una planta particular? 2 ¿de panel solar? 3 ¿de otra fuente? 4 ¿no tienen luz eléctrica? 5 → PASE A 67	ANOTAR EL NÚMERO	
				No sabe/No responde 99	
				¿propia y totalmente pagada? 1 ¿propia y la está pagando? 2 ¿propia y está hipotecada? 3 ¿rentada o alquilada? 4 ¿prestada o la está cuidando? 5 ¿intestada o está en litigio? 6	

EL LLENADO DE ESTE FORMATO ES GRATUITO EL LLENADO DE ESTE FORMATO ES GRATUITO EL LLENADO DE ESTE FORMATO ES GRATUITO EL LLENADO DE ESTE FORMATO ES GRATUITO

TRANSITORIOS

PRIMERO.- El presente Acuerdo entrará en vigor el primero de enero del año 2015.

SEGUNDO.- Se abroga el Acuerdo por el que se emiten las Reglas de Operación del Programa de Infraestructura Indígena a cargo de la Dirección General de Infraestructura de la Comisión Nacional para el Desarrollo de los Pueblos Indígenas, para el ejercicio fiscal 2014, publicado en el Diario Oficial de la Federación el 29 de diciembre de 2013, así como la NOTA Aclaratoria al Acuerdo por el que se emiten las Reglas de Operación del Programa de Infraestructura Indígena a cargo de la Dirección General de Infraestructura de la Comisión Nacional para el Desarrollo de los Pueblos Indígenas, para el ejercicio fiscal 2014, publicadas el 29 de diciembre de 2013, publicada en el Diario Oficial de la Federación el 22 de julio de 2014.

TERCERO.- Los Programas sujetos a Reglas de Operación a cargo de la CDI avanzarán durante el 2015, en el establecimiento de los componentes de la información relacionada con el domicilio geográfico, de acuerdo con lo establecido en la Norma Técnica sobre Domicilios Geográficos, publicada en el Diario Oficial de la Federación el 12 de noviembre de 2010 por el Instituto Nacional de Estadística y Geografía. Actualmente, los Programas operan en localidades elegibles por la CDI, con información referida a los diferentes niveles de desagregación geográfica (entidad, municipio y localidad).

CUARTO.- La entrega de los apoyos a los beneficiarios del Programa se hará mediante transferencias electrónicas de fondos, directamente de la Tesorería de la Federación, para lo cual la SHCP determinará la forma en que la CDI contratará los servicios bancarios adecuados al perfil y tipo de beneficiarios de que se trate. Quedan exceptuados los casos en que no se cuente con servicios bancarios en la localidad del beneficiario. Lo anterior para dar cumplimiento al artículo Vigésimo Fracción I del "Decreto que establece las medidas para el uso eficiente, transparente y eficaz de los recursos públicos, y las acciones de disciplina presupuestaria en el ejercicio del gasto público, así como para la modernización de la Administración Pública Federal", publicado en el Diario Oficial de la Federación el 10 de diciembre de 2012.

QUINTO.- La Comisión cumplirá con lo señalado en artículo Segundo Transitorio del Decreto por el que se reforman, adicionan y derogan diversas disposiciones de la Ley Orgánica de la Administración Pública Federal, publicado en el Diario Oficial de la Federación el 2 de enero de 2013. En el que se refiere a la desaparición y transferencia de las atribuciones de la Secretaría de la Función Pública, entrarán en vigor en la fecha en que el órgano constitucional autónomo que se propone crear en materia anticorrupción entre en funciones, conforme a las disposiciones constitucionales y legales que le den existencia jurídica. Asimismo, en tanto se expiden y entran en vigor las disposiciones a que se refiere este artículo, la Secretaría de la Función Pública continuará ejerciendo sus atribuciones conforme a los ordenamientos vigentes al momento de expedición de este decreto.

SEXTO.- La Comisión avanzará durante el 2015 en el establecimiento de acciones y compromisos para concretar las previsiones establecidas de conformidad con la reforma constitucional del 10 de junio de 2011 en materia derechos humanos, el Programa Nacional de Derechos Humanos 2014-2018 publicado en el Diario Oficial de la Federación el 30 de abril de 2014 y el Manual y Protocolo para la Elaboración de Políticas Públicas de Derechos Humanos conforme a los nuevos principios constitucionales en el que colaboraron la Oficina del Alto Comisionado de las Naciones Unidas para los derechos humanos (OACNUDH), la Secretaría de Relaciones Exteriores (SRE) y la Secretaría de Gobernación (SEGOB).

SEPTIMO.- Con el propósito de dar cumplimiento a los objetivos y prioridades nacionales, el Programa, dentro del ámbito de sus atribuciones y de acuerdo a lo establecido en las presentes reglas de operación, deberá identificar e implementar acciones que contribuyan al logro de los objetivos de la Cruzada contra el Hambre. Dichas acciones atenderán a los hogares y sus integrantes que se encuentren en situación de pobreza extrema de alimentación, evaluados e identificados a partir de la información socioeconómica integrada al Sistema de Focalización de Desarrollo (SIFODE). Lo anterior, con base en los Lineamientos de Evaluación de Condiciones Socioeconómicas de los Hogares y disponibles en la dirección: www.sedesol.gob.mx

Asimismo, cuando aplique, para las acciones de servicios básicos e infraestructura social básica se atenderá a las personas que habitan en las Zonas de Atención Prioritaria urbanas y rurales vigentes disponibles en la dirección electrónica: <http://sisge.sedesol.gob.mx/SISGE/>

Para implementar dichas acciones, el Programa podrá realizar los ajustes necesarios en su planeación y operación, estableciendo los acuerdos, la coordinación y vinculación interinstitucional correspondientes, sin menoscabo de lo establecido en las presentes reglas de operación y de las metas establecidas, así como en función de la capacidad operativa y disponibilidad presupuestal.

La Unidad Responsable del Programa deberá informar las acciones, presupuesto y avances en las metas e indicadores de las acciones que se desarrollen para dar cumplimiento a los objetivos de la Cruzada.

Dado en la Ciudad de México, Distrito Federal, a los quince días del mes de diciembre de dos mil catorce. La Directora General, **Nuvia Magdalena Mayorga Delgado**.- Rúbrica.