

**Artículo 11. Instancias Participantes.**

## 11.1. Ejecutores.

## A) Hidroagrícola.

Los proyectos financiados con estos programas son definidos con base en la demanda de los propios productores. Estos programas son ejecutados por los propios beneficiarios con recursos federales previstos en el Presupuesto de Egresos de la Federación para el Ejercicio Fiscal correspondiente, como subsidios, que se otorgan a fondo perdido por lo que los recursos serán ejercidos con apego a estas Reglas y a los Manuales de Operación de cada programa o componente, y no están sujetos a la Ley de Obras Públicas y Servicios Relacionados con las Mismas y la Ley de Adquisiciones, Arrendamientos y Servicios del Sector Público, ni a sus Reglamentos correspondientes. Cuando las ACU, SRL o usuarios hidroagrícolas beneficiarios opten por un crédito para aportar su contraparte, la Conagua efectuará un depósito en un fondo constituido dentro de la banca de desarrollo que permita apoyarlos hasta con el 50% restante.

Las ACU, SRL o Usuarios Hidroagrícolas beneficiarios de los programas, serán responsables de la contratación de la acciones y de la supervisión de su ejecución cuando aplique, en estricto apego a la normatividad y lineamientos establecidos en las presentes Reglas de Operación y Manual de Operación de cada Programa o Componente.

En los Comités Hidráulicos de los distritos de riego y Temporal Tecnificado, y en los Comités Hidroagrícolas de las Unidades de Riego deberán optar por mayoría de votos cada año por una de las siguientes opciones, sobre la radicación y ejecución de los recursos:

- Que se radiquen al FOFAE, o
- Que se radiquen a las ACU y SRL o usuarios hidroagrícolas.

Cuando opten por FOFAE, los recursos se radicarán y ejercerán de conformidad con los Convenios de Coordinación vigentes celebrados por la Conagua y las entidades federativas. Para ello entre otros aspectos debe atenderse lo siguiente:

- Formalizar Anexos de Ejecución y Técnico correspondientes, en los que se especifican compromisos presupuestarios y las metas inherentes, así como las responsabilidades de las partes sin contravenir las presentes Reglas.
- Los recursos federal, estatal y de los beneficiarios se ejercerán con apego a estas Reglas y a los Manuales de Operación de los Programas o Componentes.

- Los FOFAE's llevarán su contabilidad distinguiendo en cuentas o subcuentas separadas por programa y por componente cuando aplique, de los recursos depositados por el Gobierno Federal, del Gobierno Estatal y de los Beneficiarios en su caso, así como los intereses generados por cada uno de estos depósitos.
- Los productos financieros (intereses) que se obtengan de los recursos depositados en el FOFAE y ahorros de contratación, se destinarán exclusivamente en la inversión en los Programas hidroagrícolas y sus Componentes para: ampliación de metas, asistencia técnica en apoyo para la operación y 2 al millar para el Órgano Estatal de Control, conforme lo estipulan los Anexos de Ejecución.
- Los productos financieros y ahorros de contratación deberán ser devengados antes del 31 de diciembre ejercicio correspondiente, en caso contrario deberán ser reintegrados a la TESOFE, conforme al numeral 12.4.3 recursos no devengados de estas reglas. El reintegro de estos recursos es responsabilidad del FOFAE.
- Debido a que los recursos del componente Devolución de Pagos por Suministro de Agua en Bloque serán 100% federal, para su ejecución se formalizarán Convenios de Concertación a nivel entidad federativa entre Conagua y el representante de los ACU y SRL de los Distritos de Riego en la Entidad.

En caso de que los recursos se radiquen y ejerzan a través de las ACU o SRL o usuarios hidroagrícolas será de acuerdo con el siguiente procedimiento:

- 1) Para que a las ACU o SRL de los Distritos de Riego se les radiquen los recursos y puedan efectuar el pago de las acciones que se ejecuten se requerirá:
  - La formalización por entidad federativa de un Convenio de Concertación entre el Organismo de Cuenca o Dirección Local y el representante de las ACU y/o SRL de los distritos de riego de la entidad que hayan decidido manejar directamente los recursos, en donde se establezcan derechos, obligaciones y sanciones de las partes, entre ellas, que las ACU o SRL deberán aportar el porcentaje que corresponda a su contraparte, destinar los recursos exclusivamente para las acciones señaladas en cada componente del programa. En caso de que el Gobierno Estatal otorgue recursos económicos como parte de la contraparte de los usuarios, participarán en la formalización del instrumento en comento. En este instrumento se preverá aportar el 2 al millar para el Órgano Estatal de Control.
  - La entrega de una copia certificada del Acta Constitutiva de la ACU o SRL y de sus modificaciones a la Jefatura del Distrito de Riego correspondiente, para acreditar su personalidad, así como copia certificada del Acta de Asamblea de Usuarios donde fueron electos los integrantes del Consejo Directivo y de Vigilancia.
  - La apertura de una cuenta bancaria por cada ACU o SRL beneficiada con firma mancomunada del Presidente y Tesorero del Consejo Directivo y del Presidente o Comisario del Consejo de Vigilancia de la ACU o SRL, estableciendo una cuenta para cada componente, para distinguir los productos financieros que se generen por los depósitos que se realicen. En dichas cuentas bancarias se radicarán los recursos económicos federales, y en su caso de los gobiernos estatales y el de los beneficiarios. Los productos financieros (intereses) que se obtengan de los recursos depositados en la Cuenta y ahorros de contratación, se destinarán exclusivamente para inversión en el programa y sus componentes para: ampliación de metas, Capacitación; 2 al millar para el Órgano Estatal de Control, conforme a lo estipulado en el Convenio de Concertación. Se recomienda que las cuentas bancarias, en donde se transfieran recursos para las componentes Rehabilitación y Modernización, y Equipamiento, generen intereses.
  - Las estimaciones de pago del avance de las acciones las generará la ACU o SRL beneficiada con el apoyo de la empresa supervisora que hayan contratado en su caso y requerirá el Visto Bueno de la Conagua, mismas que servirán de base a las ACU o SRL para emitir el pago correspondiente.
  - Los productos financieros en su caso y ahorros de contratación deberán ser devengados antes del 31 de diciembre del ejercicio correspondiente, en caso contrario deberán ser reintegrados a la TESOFE, conforme al numeral 12.4.3 recursos no devengados de estas reglas. El reintegro de estos recursos será responsabilidad de las ACU y/o SRL, sin que medie comunicación por parte de la Conagua.

- II) Para el caso de Infraestructura hidroagrícola con Riego Suplementario en Zonas de Temporal. Cuando los recursos se radiquen y ejerzan a través de las ACU o SRL será de acuerdo con el siguiente procedimiento:
- La formalización por entidad federativa de un Convenio de Concertación entre el Organismo de Cuenca o Dirección Local y el representante de las ACU y/o SRL de los Distritos de Temporal Tecnificado y zonas de temporal de la entidad que hayan decidido manejar directamente los recursos, en donde se establezcan derechos, obligaciones y sanciones de las partes, entre ellas, que las ACU o SRL deberán aportar el porcentaje que corresponda a su contraparte, destinar los recursos exclusivamente para las acciones señaladas en cada componente del programa. En caso de que el Gobierno Estatal otorgue recursos económicos como parte de la contraparte de los usuarios, participarán en la formalización del instrumento en comento. En este instrumento se preverá aportar el 2 al millar para el Órgano Estatal de Control.
  - La entrega de una copia certificada del Acta Constitutiva de la ACU o SRL correspondiente, para acreditar su personalidad.
  - La apertura de una cuenta bancaria por cada ACU o SRL beneficiada con firma mancomunada del Presidente, Tesorero y secretario, estableciendo una cuenta para cada componente, para distinguir los productos financieros que se generen por los depósitos que se realicen. En dichas cuentas bancarias se radicarán los recursos económicos federales, y en su caso de los gobiernos estatales y el de los beneficiarios. Los productos financieros (intereses) que se obtengan de los recursos depositados en la Cuenta y ahorros de contratación, se destinarán exclusivamente para inversión en el programa y sus componentes para: ampliación de metas, Capacitación; 2 al millar para el Órgano Estatal de Control, conforme a lo estipulado en el Convenio de Concertación. Se recomienda que las cuentas bancarias, en donde se transfieran recursos para las componentes Rehabilitación y Modernización, y Equipamiento, generen intereses.
  - Las estimaciones de pago del avance de las acciones las generará la ACU o SRL beneficiada con el apoyo de la empresa supervisora que hayan contratado en su caso y requerirá el Visto Bueno de la Conagua, mismas que servirán de base a las ACU o SRL para emitir el pago correspondiente.
  - Los productos financieros en su caso y ahorros de contratación deberán ser devengados antes del 31 de diciembre del ejercicio correspondiente, en caso contrario deberán ser reintegrados a la TESOFE, conforme al numeral 12.4.3 recursos no devengados de estas reglas. El reintegro de estos recursos será responsabilidad de las ACU y/o SRL, sin que medie comunicación por parte de la Conagua.
- III) El procedimiento para el pago de los apoyos del programa Rehabilitación, Modernización, Tecnificación y Equipamiento de Unidades de Riego, será el siguiente:
- El beneficiario celebrará o firmará convenio con la Dirección General del Organismo de Cuenca o Dirección Local en donde se compromete a:
1. Apegarse y cumplir con la normatividad vigente emitida por Conagua para la operación del Programa de Rehabilitación, Modernización, Tecnificación y Equipamiento de Unidades de Riego.
  2. Aportar la contraparte que les corresponde del 50% del costo total que puede ser integrada con recursos económicos, mano de obra, materiales de construcción, y/o cualquier tipo de apoyo estatal y/o municipal. Con estos recursos y con la aportación del 50% de Conagua, se cubrirá el importe total del contrato que en su caso se formalice.
  3. En el contrato se incluirá cláusula en donde acepta se pague el recurso federal a la empresa contratista a nombre y cuenta del productor.
  4. El trámite de pago se inicia con el registro de los contratos, firmados entre los beneficiados y la empresa confiable, por parte de las Direcciones Generales de Organismos de Cuenca y Direcciones Locales. En el contrato se deberá especificar que la Conagua pagará su aportación a la empresa, a nombre y cuenta de los beneficiarios, una vez que los productores hayan cubierto la totalidad de la contraparte que les corresponde.
  5. Las empresas contratadas deberán proporcionar información de los datos generales (tipo de persona, RFC, dirección fiscal, etc.) y datos bancarios (CLABE, nombre de la empresa RFC, Banco, número de cuenta, código, plaza, sucursal) para que, se capturen en el "Registro de Beneficiarios" de los sistemas financieros de la Conagua.

6. Las empresas contratadas presentan a la Conagua, la factura con la leyenda siguiente: "A cuenta y nombre de los Usuarios: \_\_\_\_\_", previamente validada y firmada por los usuarios y con el visto bueno del coordinador estatal de Unidades de Riego.
7. La Conagua revisa la solicitud de pago contra los avances físicos financieros y autoriza el pago a la empresa contratada por nombre y cuenta de los beneficiarios del programa.

En el Anexo I se establecen las atribuciones y responsabilidades para cada una de las partes.

#### B) Agua potable, alcantarillado y saneamiento.

La ejecución de las acciones previstas en estas Reglas y convenidas en los documentos correspondientes para cada programa, entre la Conagua y la entidad federativa, podrán realizarse por medio de los organismos operadores, los municipios y/o los estados. Si los municipios u organismos operadores aportan el 100% de los recursos de contraparte serán los ejecutores. Si aportan el mayor porcentaje de las acciones en su beneficio incluidas en el programa, de así decidirlo y tener capacidad técnica y administrativa para ello, debiendo contar para tal efecto con la anuencia de la Conagua, en ambos casos el acuerdo de las partes quedará formalizado en los anexos de ejecución y técnico donde se establecerá quien será el ejecutor.

Cuando el gobierno estatal manifieste por escrito que no cuenta con recursos de contraparte para ejecutar las acciones propuestas en los programas anuales (POA), dichos recursos podrán ser reasignados por la CONAGUA entre los municipios que cuenten con su contraparte de acuerdo a las presentes reglas, y ejecutados por éstos, sujetándose a los recursos autorizados para la Entidad de que se trate, siendo las nuevas acciones determinadas por dicha Comisión. El gobierno de la entidad federativa no podrá solicitar recursos adicionales a los techos autorizados, para llevar a cabo otras acciones, y queda obligado con dicha solicitud escrita a firmar el POA modificado que resulte.

La Conagua a solicitud de la Entidad Federativa y por cuenta y orden de la instancia beneficiada, podrá ser ejecutora de las acciones de los programas en los siguientes casos: en los establecidos en el artículo 9o. fracciones IV y VI y 46 de la Ley de Aguas Nacionales; cuando el beneficiario lo solicite; y principalmente cuando la participación federal sea de 100%. En los dos últimos casos, la ejecución se llevará a cabo mediante solicitud de las entidades federativas y por cuenta y orden de la instancia beneficiada. Asimismo, la Conagua cuando así sea determinado, podrá llevar a cabo la operación y mantenimiento total, por sí o a través de un tercero, de la PTAR.

Con el propósito de propiciar la transparencia y rendición de cuentas, agilizar la ejecución de los programas y mejorar la distribución de los recursos federales, la Conagua conforme la disponibilidad presupuestal, radicará los recursos directamente a las cuentas bancarias de los ejecutores proporcionadas para tal efecto, esto conforme a lo determinado entre el gobierno del estado y éstos, lo cual es aceptado por dichos gobiernos con la firma de los anexos de ejecución y técnicos o documentos correspondientes para cada programa.

Se establecerán cuentas bancarias específicas para la administración de los recursos federales que sean transferidos, para efectos de su seguimiento y fiscalización.

Los servidores públicos de la Conagua, de los organismos operadores de agua y cualquier otro que tenga conocimiento de cualquier incumplimiento de lo señalado en los párrafos anteriores estarán obligados a informar al respecto a la Secretaría de la Función Pública y a la Auditoría Superior de la Federación con el objeto de que se finquen las responsabilidades que correspondan.

Los que actúen como ejecutores de los programas serán los responsables de la contratación de las acciones del Programa, y deben dar cumplimiento a toda la normatividad federal aplicable a lo correspondiente establecido en el Presupuesto de Egresos de la Federación, en las Reglas de Operación, en la Ley de Obras Públicas y Servicios Relacionados con las Mismas, su Reglamento y su Manual Administrativo de aplicación general, en la Ley de Adquisiciones, Arrendamientos y Servicios del Sector Público, su Reglamento y su Manual Administrativo de aplicación General, en la Ley General de Contabilidad Gubernamental, la normatividad derivada del crédito externo formalizado para el financiamiento del Programa. Asimismo, deben inducir la revisión y actualización, conforme la legislación vigente, de las tarifas.

Cuando el ejecutor sea el municipio o el organismo operador éstos deberán:

- Aportar los recursos económicos que les correspondan y de existir aportación de las comunidades beneficiadas, garantizar la aportación convenida con éstas.
- Coordinar y ejecutar el programa en el municipio con apego a la normatividad establecida.
- Proporcionar a la Conagua, a través del gobierno de la entidad federativa, la información correspondiente al avance de las acciones y aplicación de los recursos.

- Para el Programa para la Construcción y Rehabilitación de Sistemas de Agua Potable y Saneamiento en Zonas Rurales, (PROSSAPYS IV), apoyar técnica y financieramente a las localidades beneficiadas por el programa en años anteriores, en las acciones de mantenimiento de los sistemas.
- Abrir una cuenta bancaria específica para cada uno de los Programas y registrarla ante TESOFE.

Para el Programa Agua Limpia, la ejecución estará a cargo de la autoridad estatal que firme los Anexos de Ejecución y Técnico, en particular la comisión, junta o instituto estatal del agua, así como la autoridad o el organismo público estatal de salud. Las autoridades estatales decidirán quién asume la responsabilidad de cada acción y deberán hacerlo del conocimiento de la Dirección de la Conagua con la formalización de los documentos respectivos.

#### 11.2. Normativa.

La Conagua está facultada para interpretar técnica y administrativamente las disposiciones contenidas en estas Reglas de Operación, y de conformidad con éstas, establecer las medidas conducentes para la mejor operación de los Programas. Asimismo analizará los casos especiales de excepción y hará del conocimiento de la SHCP y órganos internos de control o similares, las recomendaciones que emita sobre estas medidas.

La Conagua actualizará los manuales y lineamientos que se indican en los programas de las presentes Reglas de Operación, en un plazo no mayor a 60 días a partir de la publicación de estas Reglas, y podrán consultarse en la página de internet <http://www.conagua.gob.mx/>.

### Artículo 12. Operación.

#### 12.1. Actividades y plazos.

A) Para los programas de Infraestructura Hidroagrícola los plazos límite son los siguientes:

Actividad	Plazo Límite
Inicio de recepción de solicitudes.	Primer día hábil del año inmediato anterior.
Cierre de recepción de solicitudes.	Último día hábil del año inmediato anterior o hasta agotar disponibilidad presupuestal.
Notificación en caso de observaciones o documentos faltantes.	10 días hábiles a partir de la recepción de la solicitud.
Respuesta a las observaciones o complemento de documentos faltantes.	10 días hábiles posteriores a la notificación.
Dictamen Técnico de las solicitudes	20 días hábiles una vez presentado el expediente debidamente integrado.
Formalización de Anexos de Ejecución y Técnico y Convenios de Concertación, cuando aplique.	Último día hábil de marzo del año correspondiente
Publicación del listado de beneficiarios a los que se les otorgó el apoyo.	Último día hábil de enero del año inmediato posterior.
Radicación de los apoyos federales en Unidades de Riego y Temporal Tecnificado	<p>Conforme a la disponibilidad presupuestal existente en los sistemas financieros de la Conagua.</p> <p>Radicación a FOFAE's:</p> <ul style="list-style-type: none"> <li>• Formalización de Anexos de Ejecución y Técnico.</li> <li>• Ratificación o rectificación de claves interbancarias.</li> </ul> <p>Radicación a las empresas contratadas por los usuarios a nombre y cuenta de los usuarios:</p> <ul style="list-style-type: none"> <li>• Formalización de Convenios de Concertación.</li> <li>• Ratificación o rectificación de claves interbancarias.</li> </ul>

Radicación de los apoyos federales en Distritos de Riego, a las Cuentas Bancarias de las ACU, SRL o FOFAE.	<p>Acorde a la disponibilidad presupuestal existente en los sistemas financieros de la Conagua y el inicio de la radicación está sujeto a:</p> <p>Radicación a cuentas bancarias de ACU y SRL:</p> <ul style="list-style-type: none"> <li>• Formalización de Convenios de Concertación.</li> <li>• Ratificación o rectificación de claves interbancarias.</li> </ul> <p>Radicación a FOFAE's:</p> <ul style="list-style-type: none"> <li>• Formalización de Anexos de Ejecución y Técnico.</li> <li>• Ratificación o rectificación de claves interbancarias.</li> </ul>
<p>Informe de cierre de ejercicio, por parte de</p> <ul style="list-style-type: none"> <li>• Los Organismos de Cuenca o Direcciones Locales de la Conagua en la entidad, cuando los recursos se autoricen por el Comité Hidroagrícola, y</li> <li>• Del Comité Técnico del FOFAE cuando los recursos se autoricen por el Fideicomiso.</li> </ul>	<ul style="list-style-type: none"> <li>• Último día hábil de enero del año inmediato posterior.</li> </ul>

En lo particular se complementará con lo siguiente:

- Los beneficiarios presentarán su solicitud de apoyo del programa o componente correspondiente y la documentación requerida a la Dirección de la Conagua en los estados y para el caso de los distritos de riego en las oficinas de la Jefatura del Distrito correspondiente.
- Una vez que los beneficiarios cumplan con los requisitos y el procedimiento de selección que se establece en cada programa o componente, la Conagua notificará la inscripción de la solicitud al programa o componente en un plazo máximo de 30 días hábiles.
- Los Organismos de Cuenca y Direcciones Locales de la Conagua, en el Comité Hidroagrícola o en el Subcomité Hidroagrícola, correspondiente, después de agotar las solicitudes recibidas en el año inmediato anterior, podrán apoyar las solicitudes recibidas en el mismo ejercicio fiscal, de acuerdo a la disponibilidad presupuestaria.
- Si alguna(s) de las solicitud(es) autorizadas para el ejercicio fiscal vigente, el beneficiario solicita prórroga por la falta de su aportación económica, ésta pasará a ocupar el último lugar de las solicitudes recibidas a la fecha y podrá sustituirse por la siguiente solicitud recibida en el tiempo estipulado.

La Dirección de la Conagua, con el apoyo del personal técnico, en el caso de los distritos de riego a través de su Jefatura de Distrito, integrará la documentación en un expediente técnico o de obra conforme a los requisitos de cada programa o componente y harán el dictamen de la solicitud. En caso de ser rechazada la solicitud se notificarán las razones al solicitante.

Para el caso de los Distritos de Riego, el Comité Hidráulico jerarquizará las solicitudes de apoyo. Con base en ello, el Comité Hidroagrícola o el Comité Técnico del FOFAE, autorizan las solicitudes de apoyo económico en función de la disponibilidad presupuestaria. En caso de ser rechazada la solicitud se notificará las razones al solicitante. Esta resolución será comunicada a los beneficiarios por la Conagua en el estado.

El beneficiario ejercerá los recursos autorizados conforme al procedimiento descrito en el Manual de Operación de cada programa o componente.

El diagrama de flujo de las diversas actividades involucradas para obtener los apoyos de los programas y componentes se indican en el Anexo V de las presentes Reglas.

B) Para los programas de agua potable, alcantarillado y saneamiento, las actividades estarán sujetas a los plazos límite que se establecen en la tabla 12.1:

Tabla 12.1. Fechas límite para realizar la actividad correspondiente.

<b>Actividad</b>	<b>Plazo</b>
Inicio de recepción de solicitudes.	Primer día hábil de febrero del año inmediato anterior.
Cierre de recepción de solicitudes.	Último día hábil de julio del año inmediato anterior.
Presentación de proyectos para su validación conceptual.	Al menos el 60% de los proyectos deberán presentarse periódicamente antes de julio y el resto antes del último día hábil de octubre, en ambos casos en el ejercicio anterior en que participará.
Notificación en caso de observaciones o documentos faltantes.	15 días hábiles a partir de la recepción de la solicitud.
Respuesta a las observaciones o complemento de documentos faltantes.	15 días hábiles posteriores a la notificación.
Dictamen de las solicitudes presentadas.	25 días hábiles.
Formalización de Anexos de Ejecución y Técnico o documentos correspondientes a cada programa.	A más tardar el 15 de febrero del año correspondiente al apoyo.
Licitación y adjudicación de las acciones convenidas en los Anexos de Ejecución y Técnicos o documentos correspondientes a cada programa.	De la fecha de los anexos de ejecución y técnicos o documentos correspondientes a cada programa a julio del año correspondiente al apoyo.
Solicitud de radicación de fondos comprometidos.	Hasta 50%, 20 días hábiles después de la recepción de los anexos o documentos correspondientes a cada programa formalizados en oficinas centrales de la Conagua, siempre que no presenten observaciones sustanciales, sujeto a la disponibilidad en calendario presupuestal.  En casos en que la Conagua lo considere necesario, podrá solicitar la radicación de un porcentaje mayor para dar continuidad al proceso constructivo.
Presentación del reporte trimestral de operación y mantenimiento.	Hasta diez días hábiles posteriores al término del trimestre.
Solicitud de radicación de diferencia de fondos comprometidos.	15 días hábiles después de la recepción de avances registrados en el SISBA, hasta completar 100%, sujeto a la disponibilidad en calendario presupuestal.
Radicación de recursos para operación y mantenimiento.	Hasta 30 días hábiles posteriores a la presentación y aceptación por parte de la Dirección de la Conagua del reporte trimestral correspondiente, sujeto a la disponibilidad y calendario presupuestal.
Presentación del cierre de ejercicio debidamente firmado para efectos de cuenta pública.	Último día hábil del mes de enero del siguiente ejercicio fiscal.
Envío para publicación del Programa concertado en los anexos técnicos o documentos correspondientes a cada programa.	Último día hábil de junio.
Envío para publicación del Programa concertado en los anexos técnicos o documentos correspondientes a cada programa, después del plazo establecido.	Al término de su formalización.

Posterior a los plazos aquí establecidos, la Conagua podrá seguir recibiendo para registro los documentos correspondientes en que se formalicen las acciones, y el ejecutor licitar las acciones convenidas, etc., quedando los recursos financieros sujetos a disponibilidad presupuestal y no serán reclamados como recursos adicionales en ejercicios subsecuentes.

En lo particular se complementará con lo siguiente:

- La entidad federativa deberá presentar los proyectos para validación conceptual periódicamente, y en caso de que la Dirección de la Conagua no resuelva en el plazo establecido, se darán por validados, siempre que se presente la totalidad de la documentación correspondiente a cada proyecto y el número que se presente de estos en un mes calendario, corresponda cuando más al 10% de los proyectos incluidos en el programa convenido en el presente ejercicio.
- Los organismos operadores o sujetos elegibles presentarán su propuesta de programa operativo correspondiente, así como la documentación requerida a la Dirección de la Conagua en los estados respectivos. Una vez que los organismos operadores cumplan con los requisitos y criterios de elegibilidad que se establecen en cada Programa, la Dirección de la Conagua resolverá la petición anual presentada.
- El gobierno de la entidad federativa, o en su caso el organismo operador, una vez que el techo presupuestal le ha sido comunicado, presentará a la Dirección de la Conagua el Programa Operativo Anual (desglose de acciones del Anexo Técnico o documentos correspondientes a cada programa) a más tardar en febrero del año en que quiera participar. Además, deberá entregar la jerarquización efectuada para la selección de las obras que se incluyan de acuerdo con la secuencia de criterios que se establecen en las presentes Reglas de Operación para cada Programa.
- Los documentos entregados, preferentemente deberán estar suscritos únicamente por un representante facultado del gobierno de la entidad federativa y uno del gobierno federal (la Conagua). Puede ser la Dirección de la Conagua que tenga mayor jurisdicción geográfica en la entidad federativa.
- El gobierno de la entidad federativa deberá licitar cuando menos 40% de las obras convenidas en los anexos o documentos correspondientes a más tardar en el mes de abril y concluir el 100% de las licitaciones y adjudicaciones en el mes de julio del mismo año fiscal. El proceso de licitación lo podrá iniciar con sus recursos de contraparte, aun cuando no se hayan radicado recursos federales.
- El ejecutor, a partir de la fecha de formalización del Anexo de Ejecución y Anexo Técnico o de los documentos correspondientes, será el responsable de elaborar y remitir a la Dirección de la Conagua, los reportes mensuales o trimestrales de avance sobre recursos radicados y ejercidos en cada uno de los componentes de los programas, así como de los avances físico-financieros de las obras en ejecución, para que dichas instancias los incorporen al Sistema de Información de Servicios Básicos del Agua (SISBA), ya que estos informes serán los avances oficiales.
- El seguimiento físico-financiero trimestral y anual, a nivel nacional, se concentrará en las oficinas centrales de la Conagua, para ser remitido con la misma periodicidad a la SHCP, a la SFP y a la Comisión de Presupuesto y Cuenta Pública de la Cámara de Diputados.
- Se abrirá una cuenta bancaria en la que se depositarán los recursos federales y los de la contraparte, requeridos para la ejecución del Programa. Las ministraciones de recursos federales al gobierno del estado o instancia estatal designada por éste como ejecutor del Programa, se efectuarán de conformidad con lo establecido en las presentes Reglas, y quedan sujetas al calendario autorizado. Con el fin de ejercer con mayor eficiencia los recursos presupuestarios, la Conagua podrá transferir a otros estados los recursos no ejercidos.
- La contratación de las acciones convenidas en los programas APAZU, PROSSAPYS y PROTAR mediante anexos modificatorios o solicitudes de traspaso, deberán programar su conclusión a más tardar el 31 de diciembre del ejercicio fiscal correspondiente y los pagos deberán efectuarse conforme a la normatividad aplicable.
- Cuando se presenten atrasos en la ejecución de los programas debido al incumplimiento de las reglas de operación imputable al ejecutor, éste no podrá solicitar la radicación de los recursos que no ejerció con oportunidad. Además de querer continuar con las acciones en ejercicios fiscales subsecuentes, los recursos federales de apoyo serán tomados de los techos autorizados correspondientes a dicho ejercicio.
- El gobierno de la entidad federativa es responsable de presentar en la CORESE, en las sesiones que se deben realizar mensualmente, para su discusión por parte de los integrantes, las propuestas de modificación al programa original de acciones y obras, que en ninguna circunstancia pueden incluir incrementos al techo financiero autorizado, ni transferencia de recursos a otro Programa, y cuya autorización compete únicamente a Conagua, dichas modificaciones deberán contar con la validación de la Dirección de la Conagua y respetar la priorización de acciones. Además, habrá que suscribir los documentos modificatorios correspondientes cuando por alguna razón, se apruebe un incremento en el techo autorizado o, se modifiquen porcentajes de apoyo o la participación de municipios no considerados originalmente.



Para el apoyo de Operación y Mantenimiento del Programa de Tratamiento de Aguas Residuales se considerará lo siguiente:

- En caso de que el Programa de Incentivos para la Operación de Plantas de Tratamiento de Aguas Residuales no continúe vigente, se podrán apoyar los gastos de operación y mantenimiento de las plantas programadas en el cuarto trimestre del ejercicio anterior.
- El organismo operador presentará su solicitud, así como la documentación requerida a la Dirección de la Conagua en los estados respectivos, y una vez aprobadas por éstas, serán registradas en el SISBA.
- Que los parámetros de calidad del agua de salida programados y relativos a DBO<sub>5</sub> y SST, cumplan al menos con lo establecido en su permiso de descarga o en la norma correspondiente.
- Cuando los parámetros de calidad del agua tratada reportados sean superiores a los valores comprometidos más dentro de los límites establecidos en el permiso de descarga, se podrá pagar los importes correspondientes de conformidad con los "Montos máximos".
- El organismo operador es responsable de presentar ante la Dirección de la Conagua, las modificaciones en la calidad y el volumen del agua originalmente comprometidos en el documento correspondiente así como de notificar la incorporación de nuevas plantas de tratamiento de aguas residuales. Lo anterior con el fin de que las modificaciones sean validadas mediante el documento modificatorio correspondiente.
- Se deberá suscribir Programa de Acciones Modificadorio cuando por alguna razón se apruebe un incremento en el techo autorizado. En caso de que los montos se reduzcan, no será necesario lo anterior.
- Que se proporcionen por escrito, a la Dirección de la Conagua los números de cuentas bancarias del organismo operador para realizar los respectivos depósitos.
- Los apoyos correspondientes al cuarto trimestre deberán consignarse en el Programa de Acciones para poder formalizar su pago en el siguiente ejercicio fiscal, con sujeción a la disponibilidad presupuestal. No estarán dentro del techo presupuestal asignado al organismo operador.
- Una vez que las solicitudes sean aprobadas y priorizadas, la Dirección de la Conagua solicitará al organismo operador que presente el programa de acciones a formalizar.
- A partir de la fecha de formalización del programa de acciones, el organismo operador será responsable de elaborar y remitir a la Dirección de la Conagua los reportes trimestrales, sobre los volúmenes tratados, la calidad del agua descargada y el tratamiento y disposición de los lodos generados, y ésta podrá verificar la información por sí o a través de un tercero.
- Se entenderá que el organismo operador que no presente reporte trimestral en tiempo tiene atraso en la ejecución de su programa y con el fin de evitar el subejercicio, los recursos no solicitados podrán ser reasignados por la Conagua a otros estados.
- La calidad del agua en la descarga que se reporte, deberá corresponder a la muestra tomada y analizada por un laboratorio acreditado por la Entidad Mexicana de Acreditación (EMA).
- Las pruebas de laboratorio para determinar la calidad del agua tratada de aquellas PTAR que tratan hasta 25 l/s podrán llevarse a cabo en laboratorios no acreditados por la EMA, pudiendo ser quien las realice el laboratorio del estado, previa autorización de la Conagua.
- La calidad del agua reportada trimestralmente deberá estar respaldada por muestreos mensuales que deberán cumplir los parámetros establecidos en el programa, de lo contrario solo procederá el pago de los meses que si cumplan.
- Cuando por causas imputables al organismo operador no se presenten los reportes trimestrales en tiempo, la Conagua no estará obligada a la radicación de los recursos.
- Cuando se suspenda la ministración de recursos financieros por causas ajenas a la Conagua, no procederá el pago de los trimestres comprometidos ni su reprogramación.
- La Conagua suspenderá las aportaciones cuando se presenten condiciones económicas extraordinarias e imprevisibles, por causas de fuerza mayor, o por ajustes presupuestales ajenos a su voluntad.

- Si derivado de una inspección, se observa que se han descargado al cuerpo receptor volúmenes sin el tratamiento debido, correspondiente a una derivación o desvío del agua residual (bypass), no procederá el pago del trimestre correspondiente.

#### 12.1.1. Reasignación de recursos.

Podrán ser motivos para la reasignación de hasta el 100% de los recursos del programa, los siguientes supuestos:

- No haber presentado, el cierre del ejercicio anterior del programa en que se haya participado, según corresponda.
- No formalizar en las fechas establecidas los Anexos de Ejecución y Técnico y/o Programa de Acciones.
- Retrasarse en la autorización y contratación de las acciones convenidas.
- Retrasarse en el avance físico y no ejercer los recursos por causas imputables a los ejecutores.
- En caso de que al último día hábil del mes de agosto los recursos de la contraparte no se encuentren depositados en la cuenta bancaria específica de los programas, la Conagua podrá reasignar el monto federal faltante a radicar a esa fecha.

Estos recursos serán concentrados a nivel central y podrán ser utilizados para llevar a cabo acciones determinadas como prioritarias, mismas que serán ejecutadas conforme a normatividad y/o reasignados a otras entidades federativas que lo soliciten o en su caso a los mismos siempre que demuestren avances.

Con objeto de agilizar la adecuada operación de los programas podrán suscribirse anexos o programas de acciones para la reasignación, a efecto de hacer el traslado de los recursos, señalando siempre que quedarán sujetos a la disponibilidad presupuestal, cuyas fechas de ejecución serán convenidas con la Conagua.

#### 12.1.2. Relación de iniciativas de inversión.

La Conagua, con base en las solicitudes recibidas, generará y actualizará periódicamente una base de datos de proyectos y sólo las dictaminadas favorablemente serán sustento para el proyecto de Presupuesto de Egresos de la Federación del siguiente ejercicio fiscal.

### 12.2. Derechos, obligaciones y sanciones.

#### 12.2.1. Derechos.

Será un derecho del organismo operador a beneficiar recibir los recursos de cada programa o componente, siempre y cuando cumpla con los requisitos establecidos en estas Reglas y en el manual de operación correspondiente. La radicación de dichos recursos será acorde con la disponibilidad presupuestal existente en los sistemas financieros de la Conagua y atendiendo los requisitos señalados en el numeral 12.1. "Actividades y plazos".

- Los gobiernos federal y estatal, convendrán suspender las aportaciones cuando se presenten condiciones económicas extraordinarias e imprevisibles o cuando tengan que hacerlo por causas de fuerza mayor.
- Los solicitantes serán elegibles para acceder a los apoyos de los Programas, sin razón basada en su género, raza, credo religioso, condición socio-económica, ni cualquier otra que implique discriminación.
- Los solicitantes elegibles de los programas, conforme a lo establecido en estas Reglas de Operación, tienen derecho a que en la Conagua sea recibida su solicitud de apoyo y la documentación requerida, y por ningún motivo podrá ser rechazada aun cuando presuntamente sea improcedente; los solicitantes podrán acudir ante las autoridades señaladas en el Artículo 17 de las presentes Reglas de Operación, en caso de incumplimiento de parte de los responsables de atender las solicitudes.
- Al entregar la solicitud los solicitantes de los apoyos de estos programas adquieren el derecho a que se les dé una respuesta por escrito sobre el dictamen de la misma.
- Una vez que los solicitantes interesados en el apoyo hayan ingresado su solicitud, ya sea de manera individual o colectiva, la Conagua deberá comunicarles cualquier información faltante.

En ninguno de los programas o componentes el solicitante adquiere el derecho al apoyo solicitado por el simple hecho de demostrar haber presentado una solicitud.

### 12.2.2. Obligaciones.

Es obligación del solicitante conducirse con apego a la verdad y entregar la documentación que le sea requerida para los programas o componentes.

El beneficiario de un apoyo adquiere la obligación de cumplir con lo siguiente:

- Hacer efectivo el apoyo en el plazo autorizado en cada programa.
- Aportar la contraparte que en su caso le corresponda, que puede ser con recursos económicos, mano de obra, materiales de construcción, y/o cualquier tipo de apoyo.
- Cuando las ACU y/o SRL solicite que su contraparte sea aportada total o parcialmente con mano de obra, materiales de construcción, y/o cualquier otro tipo de apoyo, estos conceptos deben ser parte integral del proyecto solicitado, esto es que los mismos (la mano de obra y dichos materiales) deberán ser indispensables y complementarios a los que se pretendan ejecutar a contrato.
- Utilizarle apoyo solamente para los fines autorizados y responsabilizarse del buen uso, operación, conservación y mantenimiento, de la infraestructura de ser el caso.
- Otorgar las facilidades y proporcionar la información necesaria a las instancias de coordinación, supervisión y control de los niveles de gobierno facultados, para realizar visitas de inspección.

En los Distritos y Unidades de Riego las personas físicas, ACU o SRL dispondrán de 15 días hábiles, contados a partir de la autorización de la solicitud por parte del Comité Hidroagrícola, o del Comité Técnico del FOFAE, según sea el caso, para garantizar la disponibilidad de los recursos que les corresponde aportar.

Los ejecutores o beneficiarios deben conducir los procesos de contratación en estricto apego a lo señalado en estas Reglas y el manual de operación correspondiente. Con objeto de facilitar el seguimiento del programa podrán invitar con oportunidad a la Dirección de la Conagua a todos los eventos considerados en la normatividad federal y ésta podrá o no asistir.

### 12.2.3. Sanciones en Materia Hidroagrícola

El Gobierno Federal a través de la Conagua suspenderá o cancelará la ministración de los recursos federales convenidos, en los siguientes casos:

- I. No se cumpla con las disposiciones establecidas en las presentes Reglas.
- II. Que se apliquen los recursos en proyectos o acciones no contempladas en cada Programa o componente.
- III. Que los beneficiarios realicen pagos de anticipos y estimaciones sin contar con el Visto Bueno y firmado por la Conagua.

La suspensión del apoyo federal se dará en los siguientes términos:

- Para los casos previstos en el punto I, los usuarios beneficiados deberán concluir las acciones con cargo a sus propios recursos.
- Para el punto II los usuarios beneficiados deberán reintegrar los recursos mal aplicados a la TESOFE, informando a los Organismos de Cuenca y Direcciones Locales de la Conagua, así como al FOFAE, cuando aplique.
- Para los casos previstos en el punto III, cancelar los apoyos en el siguiente ejercicio fiscal.
- En caso de incumplimiento de las obligaciones contraídas por los beneficiarios en los procesos de contratación, la CONAGUA en la Entidad comunicará al FOFAE y/o al Comité Hidroagrícola, a las ACU, SRL y usuarios beneficiados sobre la cancelación de la participación federal.
- En caso de incumplimiento de las obligaciones que contraen los beneficiarios de los programas o componentes, en la adquisición, construcción, conservación, rehabilitación, complementación, ampliación, modernización de las obras y/o tecnificación, la Conagua y el Gobierno Estatal en su caso, suspenderá o cancelará su aportación; dichos beneficiarios no podrán participar en los mismos hasta que se regularice el cumplimiento de sus obligaciones.
- En caso de incumplimiento de las obligaciones, inclusive las que en años anteriores hayan contraído los beneficiarios de los programas o componentes, en la adquisición de maquinaria, éstos responderán por los daños y perjuicios que ocasionen y se obligarán con el Comité Técnico del FOFAE, o Comité Hidroagrícola a regresar la maquinaria y equipo en condiciones físicas y mecánicas adecuadas de operación, para su reasignación correspondiente; en tanto no se regularicen, no podrán participar en ningún programa hidroagrícola.

- Las ACU o SRL de los distritos de riego que hayan incurrido en alguna sanción o no hayan aportado su contraparte, no serán sujetos para recibir apoyo del programa o componente en el siguiente ejercicio fiscal o hasta su regularización.

#### 12.2.4. Sanciones en materia de agua potable, alcantarillado y saneamiento.

La Conagua podrá suspender la ministración de los recursos convenidos en los siguientes casos:

- I. Cuando se apliquen los recursos en proyectos o acciones no consideradas por el Programa, en cuyo caso deberá reintegrar los recursos a la Federación, más los intereses que se hubieren generado en el periodo, mediante cheque certificado o de caja, o vía Sistema de Pagos Electrónicos de Uso Ampliado, denominado SPEUA, a la TESOFE, informando a la Contraloría General del Estado y a la SFP, de conformidad con los convenios celebrados entre estas dependencias.
- II. Cuando los avances físicos de las obras estén por debajo de lo programado.
- III. Cuando así lo propongan los órganos fiscalizadores facultados para tal efecto, con base en los resultados de las auditorías, verificaciones e investigaciones que se realicen.

Corresponderá a la Unidad de Operación Regional y Contraloría Social proponer a la dependencia o entidad que haya transferido recursos federales para la ejecución de programas y proyectos por instituciones de otros órdenes de gobierno, la corrección, suspensión o cancelación de los mismos, con base en los resultados de las auditorías, verificaciones e investigaciones que realice.

En los casos previstos en los dos últimos numerales, con el fin de evitar el subejercicio, la Conagua podrá reasignar los recursos.

Si el gobierno del estado no firma los anexos de ejecución y técnicos y Programas de Acciones, conforme al techo establecido y plazo establecido en las presentes Reglas, la Conagua podrá reducir el monto federal autorizado en un 15% por cada mes de retraso. Mismo porcentaje de reducción podrá aplicarse por cada mes de retraso en las licitaciones de las obras y acciones programadas.

Los ejecutores que incumplan las Reglas de Operación del Programa correspondiente, no podrán participar en la ejecución y sólo serán elegibles como ejecutores hasta que hayan subsanado dicho incumplimiento. Si corresponde al ejecutor estatal la no participación, esto no evitará que participen los municipios que cumplen con los criterios para participar en el Programa de que se trate, por lo que el estado deberá formalizar las acciones y los municipios ejecutar el programa. En caso de ser el municipio el que incumpla, el estado podrá participar en el programa y ejecutar acciones incluso en el municipio que esté en incumplimiento, y este último deberá formalizar las acciones que el estado ejecutará. Cuando ambos incumplan y la acción sea prioritaria, a solicitud de las partes, la Conagua podrá ser el ejecutor.

El ejecutor podrá iniciar los procesos licitatorios de las acciones aprobadas en los anexos técnicos o documentos correspondientes con su contraparte, aun cuando a esa fecha no cuente con los recursos federales convenidos y siempre que no contravengan la normatividad aplicable.

#### 12.2.5 Consideraciones especiales.

Los recursos y las acciones destinados a solventar los efectos ocasionados por desastres naturales, deberán apegarse a los lineamientos y mecanismos que emitan la Secretaría de Gobernación y la Secretaría de Hacienda y Crédito Público, en su respectivo ámbito de competencia, en el marco del Sistema Nacional de Protección Civil y de conformidad con las disposiciones aplicables.

#### 12.3. Coordinación institucional.

La ejecución de los programas de infraestructura hidráulica tiene el propósito de vincular los tres órdenes de gobierno: federal, estatal y municipal, para que los impactos de la inversión sean lo más redituables desde el punto de vista técnico, económico y social, tanto en las acciones de infraestructura hidroagrícola como en las de agua potable, alcantarillado y saneamiento. En este contexto se integra una política transversal en la que participa el sector agua y cuyo objetivo es desarrollar de manera integral las capacidades para mejorar la infraestructura hidroagrícola y la tecnificación del riego y fortalecer el acceso y calidad de los servicios de agua potable, alcantarillado y saneamiento.

Para que esto tenga sustento, los programas a cargo de la Conagua buscan establecer vínculos de coordinación institucional con instancias que contribuyan a mejorar la infraestructura hidroagrícola y la tecnificación del riego, como son: las Secretarías de Economía y de Comunicaciones y Transportes; así como, particularmente con la Secretaría de Agricultura, Ganadería, Desarrollo Rural, Pesca y Alimentación.

En materia de acceso al agua y calidad del agua potable, alcantarillado y saneamiento, que lleva implícito el uso sustentable del recurso, se promueven mecanismos de coordinación entre instancias como: la Secretaría de Desarrollo Social, la Secretaría de Gobernación, la Secretaría de Educación Pública, la Secretaría de Salud, la Secretaría de Hacienda y Crédito Público, la Secretaría de Turismo y la propia cabeza de sector, la Secretaría de Medio Ambiente y Recursos Naturales.

A fin de evitar la duplicidad de apoyos de estos programas para las mismas componentes, el Subcomité Hidroagrícola del FOFAE y el Comité Hidroagrícola, deberán coordinar las acciones de los programas con los de la SAGARPA en el estado.

#### 12.4. Conclusión de proyectos.

##### 12.4.1. Acta de entrega-recepción.

###### A) Hidroagrícola

Una vez concluidas las acciones realizadas con apoyos de cada uno de los programas, los beneficiarios informarán según la modalidad que hayan elegido para ejercer los recursos al Subcomité Hidroagrícola del FOFAE o Comité Hidroagrícola.

El Organismo de Cuenca o Dirección Local de la Conagua, o a quien designen verifican la conclusión de las acciones y testifican en el Acta de entrega-recepción formulada por los beneficiarios. En este acto se formalizará el Acta antes citada donde los beneficiarios deberán invitar al menos el representante del Subcomité Hidroagrícola del FOFAE o Comité Hidroagrícola y de la Conagua, los representantes de los Organismos Fiscalizadores y el proveedor del bien o servicio, sin ser limitante su asistencia para llevar a cabo el acto.

La documentación que avala la entrega-recepción de los apoyos otorgados deberá formar parte del expediente respectivo. Es responsabilidad del Comité Técnico del FOFAE o Comité Hidroagrícola, según sea el caso o quien designe, resguardar dicha documentación para los efectos legales, por un periodo de seis años que establece la normatividad aplicable. Cuando el expediente sea resguardado por el Comité Técnico del FOFAE, deberá proporcionar copia autenticada a la Conagua en la entidad.

###### B) Agua potable, alcantarillado y saneamiento.

Concluida la obra el gobierno de la entidad federativa o el municipio en su carácter de entidad ejecutora, la recibe y levanta el acta de entrega correspondiente e informa a la Dirección de la Conagua. Una vez constatada dicha terminación, personal de las instancias de gobierno hacen entrega formal del sistema y del manual de operación respectivo, cuando así aplique, a la comunidad u organismo operador que será responsable de su manejo, administración y mantenimiento. Por último, se firma el Acta de entrega-recepción correspondiente y se envía una copia de ella a la Conagua en el estado.

En caso de que la instancia ejecutora de la obra sea también responsable de su manejo, administración y mantenimiento, se deberá firmar también el Acta de entrega-recepción para efectos de manejo, administración y mantenimiento entre el área de dicha instancia que fue la responsable de la ejecución de la obra y el área responsable del manejo, administración y mantenimiento. Una copia de dicha Acta también deberá ser entregada a la Conagua en el estado.

El gobierno de la entidad federativa o, en su caso, el municipal, será responsable de integrar y mantener el resguardo de la documentación y los expedientes de obras y acciones del programa operativo anual. De igual forma, deberá elaborar oportunamente el cierre de ejercicio en los formatos establecidos, el cual deberá ser congruente con la información plasmada en los informes y responder a las metas e indicadores de evaluación establecidos en las presentes Reglas de Operación.

##### 12.4.2. Cierre de ejercicio.

###### A) Hidroagrícola.

Cuando los recursos sean operados y administrados por las ACU, SRL, o usuarios Hidroagrícolas.

El Comité Técnico del FOFAE será responsable de integrar el informe de cierre del ejercicio de cada programa o componente, quienes los entregarán a la Dirección de la Conagua en la entidad, y ésta a su vez la remitirá al área normativa del nivel central, para la integración de la Cuenta de la Hacienda Pública Federal correspondiente.

Cuando los recursos sean operados y administrados por las ACU y SRL.

El Comité Hidroagrícola, será el responsable de integrar el informe de cierre del ejercicio de cada programa o componente, quien lo entregará a la Dirección de la Conagua en la entidad, y ésta a su vez la remitirá al área normativa del nivel central, para la integración de la Cuenta de la Hacienda Pública Federal correspondiente.

En ambos casos se integrará el cierre del ejercicio presupuestal anual, considerando el listado de beneficiarios y montos apoyados durante el ejercicio fiscal que se reporta, así como aquellos que al 31 de diciembre se encuentran devengados conforme al artículo 175 del Reglamento de la Ley Federal de Presupuesto y Responsabilidad Hacendaria, y lo remitirá en documento y medios magnéticos a más tardar el último día hábil de enero del ejercicio fiscal posterior al que se informa, al área normativa del nivel central.

Independientemente de este informe, el Comité Técnico del FOFAE y el Comité Hidroagrícola, a través de la Dirección de la Conagua en la entidad estarán obligados a seguir informando mensualmente al área normativa del nivel central, los avances en la aplicación de los recursos reportados como devengados y contabilizados en el ejercicio fiscal de que se trate, hasta su total aplicación o su devolución a la TESOFE en los términos de los Artículos 85 y 176 del Reglamento de la Ley Federal de Presupuesto y Responsabilidad Hacendaria. Al término de este proceso se deberá elaborar, el informe de cierre del programa o componente, incluyendo los resultados definitivos de la operación.

B) Agua potable, alcantarillado y saneamiento.

El gobierno de la entidad federativa consolidará y remitirá a la Dirección de la Conagua la información del cierre de ejercicio por la totalidad de los recursos radicados, debidamente firmado y revisado por los ejecutores para efectos de la cuenta pública a más tardar en el mes de enero del siguiente año.

Cuando el gobierno municipal sea el ejecutor, deberá enviar la información del cierre de ejercicio al gobierno de la entidad federativa para su consolidación.

En el caso de que las acciones programadas se hayan contratado a más tardar el 31 de diciembre del ejercicio correspondiente pero no sean terminadas en dicho ejercicio por desastres naturales declarados por la Administración Pública Federal o situaciones graves justificadas, y los recursos federales convenidos se hayan devengado, en términos del artículo 175 del Reglamento de la Ley Federal de Presupuesto y Responsabilidad Hacendaria y siempre que se observen criterios, entre otros, de legalidad, eficiencia, eficacia, racionalidad, austeridad, transparencia, control y rendición de cuentas y bajo la consideración de que se respeten las especificaciones y características objeto de los recursos originalmente otorgados, el ejecutor, podrá proponer a la Conagua los mecanismos para la conclusión de dichas acciones. Dichos casos serán revisados por la Conagua, quien en su caso los someterá a opinión de la SHCP.

Cuando el mecanismo sea ampliación de plazo, éste no podrá exceder el ejercicio fiscal siguiente, debiendo presentar avances en las acciones aplazadas para que le sean radicados recursos federales del ejercicio corriente; el aplazamiento no exime a la Entidad Federativa de presentar el cierre en los términos y para los efectos señalados en el primer párrafo de este apartado.

Asimismo al término de la ampliación de plazo deberán presentar cierre de ejercicio para poder recibir los apoyos del siguiente ejercicio fiscal, cierre que deberá ser congruente con el presentado en enero.

En estos casos, conforme a sus avances, la ministración de recursos del siguiente ejercicio fiscal estará sujeta a disponibilidad presupuestal, por lo que no serán exigibles por los ejecutores en ejercicios futuros.

Las acciones elegibles serán aquellas que hayan sido contratadas durante el ejercicio correspondiente; no obstante lo anterior las obras que por sus características requieran más de un ejercicio fiscal para su ejecución podrán contratarse una sola vez y deberá, establecerse en el contrato que la ejecución de dichas obras estará sujeta a la disponibilidad presupuestal en el o los siguientes ejercicios fiscales.

#### 12.4.3. Recursos no devengados.

Los recursos devengados conforme a los artículos 54 y 82 fracción IX de la Ley Federal de Presupuesto y Responsabilidad Hacendaria y 10, 85, 175 y 176 de su Reglamento, no pagados por los beneficiarios al 31 de diciembre del ejercicio fiscal correspondiente, deberán ser reintegrados a la Tesorería de la Federación (TESOFE), dentro de los primeros 15 días naturales del siguiente ejercicio fiscal. En caso de extemporaneidad del reintegro, también se deberán cubrir cargas financieras a la TESOFE, las cuales serán determinadas por ésta. Asimismo, deberán reintegrarse a la TESOFE los intereses generados por los recursos federales depositados en las cuentas bancarias establecidas para los programas federales respectivos.

#### **Artículo 13. Auditoría, control y seguimiento.**

De acuerdo con los artículos 74, 75 y 78 de la Ley Federal de Presupuesto y Responsabilidad Hacendaria y 180 de su Reglamento, en estas Reglas de Operación se incorporan mecanismos de seguimiento y evaluación de los programas, incluyendo los indicadores de desempeño denominados de gestión y estratégicos o de evaluación.

Los indicadores definidos en la Matriz de Marco Lógico se muestran en el Portal Aplicativo de la Secretaría de Hacienda y Crédito Público (PASH) o en el Anexo II, y son los parámetros utilizados para medir el logro de los objetivos de los programas o componentes.

De conformidad con las disposiciones aplicables en la materia del Sistema Integral de Información de los Ingresos y Gasto Público y sin menoscabo de los sistemas de seguimiento complementario instrumentados por la Conagua, para disponer de información detallada sobre el avance físico y financiero de las acciones, metas y descripción general de proyectos específicos, se establece la aplicación de los procesos y mecanismos conducentes para informar, mensual y trimestralmente, a la SHCP y a la Secretaría de la Función Pública, el avance físico y financiero de recursos presupuestarios y metas autorizados en los calendarios de los programas, identificando y justificando en su caso las variaciones registradas.

Los recursos que la Federación otorga a través de la Conagua para estos programas o componentes podrán ser revisados por la Secretaría de la Función Pública, por medio de la Dirección General de Operación Regional y Contraloría Social y, en su caso, por la Unidad de Auditoría Gubernamental de los órganos internos de control en las dependencias y entidades de la Administración Pública Federal o auditores independientes contratados para tal efecto, en coordinación con la Secretaría de Hacienda y Crédito Público; la Auditoría Superior de la Federación y demás instancias que en el ámbito de sus respectivas atribuciones resulten competentes.

Las entidades federativas a partir de la formalización de sus programas, informarán mensual y trimestralmente sobre el ejercicio, destino y resultados obtenidos de los recursos federales que les sean transferidos por concepto de subsidios y que fueron suministrados y ejercidos conforme a los conceptos, actividades y programas autorizados, acciones, metas e indicadores comprometidos; igualmente, informarán los resultados de las evaluaciones que se lleven a cabo al respecto. Deberán también observar los "Lineamientos para informar sobre el ejercicio, destino y resultados obtenidos con recursos federales transferidos a las entidades federativas", publicados por la SHCP, el 25 de febrero de 2008, en el Diario Oficial de la Federación.

El ejecutor ante la intervención de un ente auditor deberá:

- Dar las facilidades a dichas instancias para realizar las auditorías.
- Atender en tiempo y forma los requerimientos de auditoría, así como dar seguimiento y solventar las observaciones y recomendaciones planteadas por los órganos fiscalizadores.

#### 13.1. Contraloría social.

En los programas de agua potable, alcantarillado y saneamiento la Conagua implementará un Esquema y una Guía Operativa de Contraloría Social, tomando como base el "Acuerdo por el que se establecen los Lineamientos para la promoción y operación de la contraloría social en los programas federales de desarrollo social", emitidos por la Secretaría de la Función Pública y publicados en el Diario Oficial de la Federación el 11 de abril de 2008, con la finalidad de que la población de las localidades a beneficiar verifiquen, por conducto de los comités que al efecto se constituyan, que las Instituciones ejecutoras de la infraestructura contemplada en dichos programas cumplan con las metas establecidas y la correcta aplicación de los recursos públicos.

En el Esquema se establecerán los lineamientos y las estrategias que deberán implementarse en cada uno de los programas para la realización de las actividades de promoción y operación de la Contraloría Social, así como los criterios para la definición de las localidades donde se llevarán a cabo esas actividades; y en la Guía Operativa se establecerán los procedimientos para la realización de éstas además de su registro en el sistema informático diseñado para el efecto por la Secretaría de la Función Pública.

El Esquema y la Guía Operativa deberán contener al menos, los siguientes compromisos para la promoción de la Contraloría Social a cargo de la Institución que tendrá a su cargo la ejecución de las obras contempladas en los programas antes señalados: Difusión entre los beneficiarios de la información básica relacionada con los programas; interacción con los beneficiarios para fomentar la constitución de los comités comunitarios; capacitación y asesoría de a los servidores públicos responsables de llevar a cabo la promoción; capacitación y asesoría a los integrantes de los comités para el desempeño de sus funciones; implementación de los mecanismos para el seguimiento de las actividades y su vinculación con el sistema de atención ciudadana; y captura de información en el sistema informático.

La Institución que tendrá a su cargo la ejecución de las obras de los programas referidos, podrá programar los recursos presupuestales necesarios para el cumplimiento de las actividades de promoción y seguimiento de la Contraloría Social, enunciadas en el párrafo que antecede, cuyo importe no deberá exceder del 0.2% o de 100 mil pesos lo que resulte menor en el ejercicio, respecto del monto total de las obras sujetas a contraloría social formalizadas.

El Esquema y la Guía Operativa de Contraloría Social, una vez obtenida la validación correspondiente por parte de la Secretaría de la Función Pública, se difundirán a los gobiernos estatales y municipales participantes en la ejecución de los programas.

#### 13.1.1.- Programación de recursos.

Cuando los ejecutores del Programa de Agua Potable, Alcantarillado y Saneamiento en Zonas Urbanas y del Programa de Tratamiento de Aguas Residuales determinen la necesidad de programar recursos para llevar a cabo la promoción de la Contraloría Social, deberán establecer el monto con base en: el número de localidades por atender; el número de visitas a las mismas; así como las actividades a realizar con los beneficiarios. Esta disposición será aplicable a las Direcciones Generales de Organismo de Cuenca y Direcciones Locales de la Conagua, cuando participen como ejecutoras con base en lo establecido en las presentes Reglas de Operación.

Los ejecutores de los Programas, y en su caso la Dirección de la Conagua, que requieran un porcentaje superior al 0.2% o de 100 mil pesos, según se haya determinado, deberán someter a validación de las oficinas centrales de la Conagua, su propuesta para el financiamiento de las actividades de promoción a su cargo. Esta propuesta deberá considerar las bases indicadas en el párrafo anterior.

La definición de los bienes y servicios que podrán adquirirse para la realización de las actividades de promoción se establecerá en el Esquema de Contraloría Social.

Para el PROSSAPYS IV el financiamiento será dentro del componente de Atención Social y Participación Comunitaria, atendiendo a la mezcla de recursos establecida para el mismo en las presentes reglas de operación. Las actividades de promoción de Contraloría Social del Programa Agua Limpia podrán incluirse dentro de dicho componente del PROSSAPYS IV.

#### **Artículo 14. Gastos de operación.**

La Conagua podrá disponer de recursos presupuestales para las actividades de seguimiento normativo, control, supervisión, verificación de acciones y evaluación interna de los apoyos otorgados, cuyo monto no será mayor a 4.94% del presupuesto destinado al otorgamiento de apoyos de los programas o componentes sujetos a estas Reglas.

Asimismo, dentro de los gastos de operación, la Conagua podrá considerar:

- Contratar el seguimiento y evaluación de los programas a nivel nacional;
- Asistencia técnica para la operación del Programa de Rehabilitación, Modernización, Tecnificación y Equipamiento en Unidades de Riego.
- Adquisición de vehículos para llevar a cabo el seguimiento normativo de los programas.
- Destinar los recursos necesarios para realizar las actividades a su cargo dentro de la promoción y seguimiento de la Contraloría Social.
- Organizar eventos de capacitación por administración o la asistencia a estos eventos.
- Compra de carros tanque para abastecimiento de agua, para uso y consumo humano, los cuales podrán ser transferidos en comodato a los municipios, con el compromiso de devolverlos en condiciones de operación, una vez que se haya atendido la urgencia o emergencia para la cual fueron destinados. Para hidroagrícola no aplica.
- Elaboración de términos de referencia y desarrollo de planes maestros estatales.
- Adquisiciones de equipos de cómputo (computadoras de escritorio y portátiles, impresoras, scanner y plotter), audiovisuales, así como mobiliario y equipo de oficina y módulos de oficinas móviles. Equipo topográfico y de georreferenciación.
- Diseño de sistemas informáticos para el procesamiento, manejo y análisis de información.
- Elaboración de estudios y proyectos ejecutivos relacionados con el sector de agua potable y saneamiento.
- Publicación de documentos de análisis y difusión de buenas prácticas.



**Artículo 15. Evaluación.**

## 15.1. Interna

## A) Hidroagrícola.

Con la finalidad de medir el impacto de las inversiones realizadas, el Organismo de Cuenca o Dirección Local de la Conagua en la entidad, durante el primer semestre, convocará, seleccionará y contratará a las instituciones académicas y de investigación, empresas y profesionales que cuenten con el perfil requerido para que realicen la evaluación anual de cada programa o componente. Esta evaluación anual aplicará a nivel entidad federativa y por programa o componente y se realizará una vez que el impacto de la inversión se vea reflejado en un año agrícola. En particular, para el programa Rehabilitación, Modernización y Equipamiento de Distritos de Riego, se deberá realizar por componente, y aplicará únicamente cuando el ejercicio fiscal a evaluar se destinó una inversión mayor a 20 millones de pesos de recursos federales.

La Conagua, a nivel central, cuando lo considere conveniente podrá realizar estudios técnico-económicos y de seguimiento de los programas y componentes, en el ámbito nacional para este propósito contratará las instituciones académicas y de investigación preferentemente nacionales con reconocimiento y experiencia en la materia.

## B) Agua potable, alcantarillado y saneamiento.

Al término del ejercicio fiscal la Dirección de la Conagua podrá verificar el cumplimiento de las acciones e indicadores establecidos en los anexos y solicitudes de traspaso de cada programa y lo reportará a través del documento Cierre de Ejercicio.

## 15.2 Externa.

Los programas a que se refieren estas Reglas de Operación serán sujetos a una evaluación de sus resultados, de sus beneficios económicos y sociales y de su efectividad costo, conforme a los lineamientos generales que emitan la SHCP, la SFP y el CONEVAL.

Con el objeto de apoyar la evaluación externa de los beneficios económicos y sociales generados por la asignación y aplicación de los recursos presupuestarios, en los apartados correspondientes se establecen los procedimientos de seguimiento que permiten integrar la información sobre otras variables relevantes para ese propósito.

Para apoyar la citada evaluación de resultados, se dará el seguimiento a los indicadores considerados en el marco lógico (matriz de desempeño) para los programas hidroagrícolas y de agua potable, alcantarillado y saneamiento.

**Artículo 16. Transparencia.**

Para fomentar la transparencia en el ejercicio y asignación de los apoyos, la Conagua instrumentará las acciones siguientes:

Difusión y promoción de las presentes Reglas publicándolas en el Diario Oficial de la Federación y en el sitio de Internet [www.conagua.gob.mx](http://www.conagua.gob.mx).

Para las obras de mayor relevancia desde el punto de vista económico y social, el ejecutor deberá instalar, durante el proceso constructivo y en un lugar público de amplia concurrencia de las localidades beneficiadas, un anuncio de fácil visibilidad con el siguiente contenido:

- Nombre del Programa, descripción de la obra, el logo de la Conagua y el de las dependencias del gobierno de la entidad federativa participante, los cuales deberán tener las mismas dimensiones. El logotipo de Conagua deberá ser respetado en sus proporciones de acuerdo con el Manual de Identidad de la Conagua.
- Incluir la leyenda "Este programa es público, ajeno a cualquier partido político. Queda prohibido el uso para fines distintos a los establecidos en el programa". Está prohibido el uso de este programa con fines políticos, electorales, de lucro y otros distintos a los establecidos. Quien haga uso indebido de los recursos de este programa deberá ser denunciado y sancionado de acuerdo con la ley aplicable y ante la autoridad competente.

El diseño de este anuncio, deberá apegarse a la normatividad aplicable en materia de imagen establecida en el Manual de Identidad Institucional del gobierno federal y la normatividad correspondiente de los organismos o instituciones participantes.

La papelería y documentación oficial de difusión, así como la publicidad y promoción de los apoyos de la Conagua y de los ejecutores, deberán incluir la siguiente leyenda: "Este programa es público, ajeno a cualquier partido político. Queda prohibido el uso para fines distintos a los establecidos en el programa".

Toda la publicidad y promoción que adquiera la Conagua y en su caso los ejecutores, tales como anuncios en medios electrónicos, escritos, gráficos y de cualquier otra índole deberán incluir invariablemente la siguiente leyenda: "Estos apoyos están financiados con recursos públicos aprobados por la Cámara de Diputados y queda prohibido su uso para fines partidistas, electorales o de promoción personal de los funcionarios". Para el caso en que el ejecutor adquiera publicidad sobre obras en particular, ésta deberá incluir la leyenda previamente establecida y mencionar, si es el caso, a todas las instancias participantes. En la difusión de estas obras deberá siempre incluirse el logo de la Conagua.

En la infraestructura construida con recursos de programas sujetos a estas Reglas de Operación podrá rotularse los logos de las instituciones o dependencias que financiaron las obras, bajo criterios de equidad, proporcionalidad y cantidad.

Se debe publicar la información de los apoyos y los padrones de beneficiarios conforme a lo previsto en la Ley Federal de Transparencia y Acceso a la Información Pública Gubernamental, así como en la Ley del Sistema Nacional de Información Estadística y Geográfica, y conforme a las características de cada programa.

Con fundamento en los artículos 106, 107, 108 y 109 de la Ley Federal de Presupuesto y Responsabilidad Hacendaria; 283, 284, 285 y 287 de su Reglamento; 1, 2, 7 y 12 de la Ley Federal de Transparencia y Acceso a la Información Pública Gubernamental, y 1, 3, 8 y 9 de su Reglamento, la información relativa a los programas y proyectos aprobados para el año que corresponda, será difundida periódicamente por las entidades federativas entre la población por medios remotos o locales de comunicación electrónica, incluyendo el avance en el cumplimiento de sus objetivos y metas.

Los Anexos de Ejecución y Técnicos y los Programas de Acciones que se formalicen con las entidades federativas, municipios u organismos operadores y, en su caso, los convenios de concertación con las ACU o la SRL, serán difundidos por éstas en su página electrónica o en cualquier otro medio de difusión; la Conagua hará lo propio en su página de Internet.

En la página web de la Conagua [www.conagua.gob.mx](http://www.conagua.gob.mx) se pondrá a disposición de todo público los procedimientos específicos que se utilicen para los programas, los cuales son de carácter complementario, no deben contravenir lo dispuesto en las presentes Reglas y no podrán contener requisitos adicionales a las mismas.

De igual forma, se debe publicar anualmente, en uno de los diarios de mayor circulación de la entidad federativa y en la Gaceta Oficial, la relación de beneficiarios de cada programa.

Se deberán atender las medidas para la comprobación y transparencia en los términos de las disposiciones aplicables, sin que ello implique limitaciones o restricciones a la administración y erogación de los recursos entregados a las instancias ejecutoras, para tal efecto se deberá:

Cancelar la documentación comprobatoria del gasto a más tardar de forma trimestral con un sello que contenga la leyenda:

"OPERADO" y el año fiscal de que se trate.

NOMBRE DEL PROGRAMA \_\_\_\_\_

NOMBRE DE LA FUENTE DE FINANCIAMIENTO \_\_\_\_\_

En caso de ser electrónica según se determine.

#### **Artículo 17. Quejas y denuncias.**

Cualquier persona podrá presentar quejas y denuncias con respecto a la indebida aplicación de estas Reglas ante cualquiera de las siguientes instancias:

- El órgano interno de control en cada Dirección de la Conagua, así como en oficinas centrales de la Conagua.
- Órgano Estatal de Control de la Entidad Federativa.
- Órgano Interno de Control de la Instancia Ejecutora de los Programas.

#### **TRANSITORIOS**

PRIMERO.- El presente Acuerdo entrará en vigor el día siguiente de su publicación en el Diario Oficial de la Federación.

SEGUNDO.- Para los programas de agua potable, alcantarillado y saneamiento, la contraparte de recursos podrá estar integrada por recursos estatales y/o municipales, del Ejecutor, Organismos Operadores partiendo de su generación interna de caja, del sector social y/o participación de la iniciativa privada u otra forma siempre que no contravenga lo establecido en las presentes reglas.

TERCERO.- La Comisión Nacional del Agua, de manera excepcional, ante una declaratoria de desastre natural emitida por la Administración Pública Federal y publicada en el Diario Oficial de la Federación, podrá apoyar hasta con el 100% (cien por ciento) de recursos federales sin necesidad de concurrencia de otros recursos, en programas, proyectos, obras y acciones, incluyendo los gastos inherentes para la prestación del servicio público urbano para la entrega urgente o emergente de agua, en localidades de las entidades federativas incluyendo municipios comprendidos en la Estrategia Nacional Cruzada contra el Hambre (SINHAMBRE) . En dichos casos, la Comisión Nacional del Agua está facultada a tomar todas las medidas necesarias para cumplir con los objetivos para atender los efectos producidos por cualquier tipo de fenómeno extremo y podrá ser el ejecutor de los programas, proyectos, obras y acciones que determine como elegibles. Para ello podrá suscribir los instrumentos jurídicos correspondientes que permitan llevar a cabo las acciones sin apegarse estrictamente a las presentes reglas.

CUARTO.- Con el propósito de dar cumplimiento a los objetivos y prioridades nacionales, dentro del ámbito de sus atribuciones y de acuerdo a lo establecido en las presentes reglas de operación, deberá identificar e implementar acciones que contribuyan al logro de los objetivos de la Cruzada contra el Hambre. Dichas acciones atenderán a la población en situación de pobreza extrema identificados a partir de la información socioeconómica integrada al Sistema de Focalización de Desarrollo (SIFODE). Lo anterior, con base en los Lineamientos de Evaluación de Condiciones Socioeconómicas de los Hogares y disponibles en la dirección: [www.sedesol.gob.mx](http://www.sedesol.gob.mx)

Asimismo, cuando aplique, para las acciones de servicios básicos e infraestructura social básica se atenderá a las personas que habitan en las Zonas de Atención Prioritaria urbanas y rurales vigentes disponibles en la dirección electrónica: <http://sisge.sedesol.gob.mx/SISGE/>

Para implementar dichas acciones, se podrán realizar los ajustes necesarios en su planeación y operación, estableciendo los acuerdos, la coordinación y vinculación interinstitucional correspondientes, sin menoscabo de lo establecido en las presentes reglas de operación y de las metas establecidas, así como en función de la capacidad operativa y disponibilidad presupuestal.

La Unidad Responsable de los Programas deberá informar las acciones, presupuesto y avances en las metas e indicadores de las acciones que se desarrollen para dar cumplimiento a los objetivos de la Cruzada.

QUINTO.- Para la actualización de los Manuales de Operación de los Programas de agua potable, alcantarillado y saneamiento, así como en la implementación del Esquema y Guía Operativa de Contraloría Social, ambas actividades contempladas en las presentes Reglas de Operación, la Conagua tomará en consideración los lineamientos que emita la Secretaría de Desarrollo Social en torno a la organización y funcionamiento de los comités comunitarios en las localidades de los municipios contemplados dentro del Sistema Nacional para la Cruzada Contra el Hambre.

SEXTO.- A efecto de cumplir con lo señalado en el Artículo Vigésimo del DECRETO que establece las medidas para el uso eficiente, transparente y eficaz de los recursos públicos, y las acciones de disciplina presupuestaria en el ejercicio del gasto público, así como para la modernización de la Administración Pública Federal, la Conagua continuará instruyendo que el pago a sus beneficiarios se realice de forma electrónica, mediante depósito en cuentas bancarias de beneficiarios de subsidios. La forma de pago prevista en este artículo, estará exceptuada en aquellos casos en que no se cuente con servicios bancarios en la localidad correspondiente.

SÉPTIMO.- Sólo para el presente ejercicio fiscal, adicionalmente a los porcentajes de aportación de recursos federales señalados en las presentes reglas de operación para los programas: de Agua Potable, Alcantarillado y Saneamiento en Zonas Urbanas (APAZU) y Programa de Tratamiento de Aguas Residuales (PROTAR), podrán ser apoyados con recursos federales de estos programas hasta con un 20% del 100% que le corresponda aportar como contraparte a la entidad federativa. Para el Programa para la Construcción y Rehabilitación de Sistemas de Agua Potable y Saneamiento en Zonas Rurales (PROSSAPYS), este apoyo adicional podrá ser hasta del 25% en los mismos términos. Para el cálculo de los apoyos del 20% y 25% antes señalados y con la finalidad de manejar enteros sin decimales se toma como criterio decimal que a partir de 0.5 el ajuste se hará al entero superior y menos de esa cantidad, el ajuste será al entero inferior.

OCTAVO.- A efecto de cumplir con las bases de colaboración entre la Conagua y la SAGARPA, para la Tecnificación del riego, esta última podrá habilitar a los Distritos de Riego como ventanillas únicas para la recepción de proyectos de tecnificación del riego y para el caso de las unidades de riego la recepción de proyectos se llevará a cabo en los Organismos de Cuenca y Direcciones Locales de la Conagua, en ambos casos serán remitidos a la Subsecretaría de Agricultura, a través de la Subdirección General de Infraestructura Hidroagrícola.

NOVENO.- En el caso de que CONAGUA y SAGARPA así lo convengan, la Comisión Nacional del Agua podrá apoyar la tecnificación del riego de los Distritos y Unidades de Riego conforme a los lineamientos que se especifican en los Manuales de operación respectivos.

Dado en la Ciudad de México Distrito Federal, a los diecinueve días del mes de diciembre de dos mil catorce.- El Director General de la Comisión Nacional del Agua, **David Korenfeld Federman**.- Rúbrica.

### Anexo I

Atribuciones y Responsabilidades de las Instancias Participantes en Reglas de Operación de los Programas Hidroagrícolas.

Del Gobierno Federal a través de la Comisión Nacional del Agua (Nivel Central).

Cuando los recursos sean operados y administrados por las ACU, SRL o Usuarios Hidroagrícolas:

- Definir el modelo de Convenio de Concertación para la formalización de los compromisos, y recursos.
- Radicar los recursos presupuestarios convenidos conforme a la disponibilidad presupuestal autorizada por la SHCP, en las cuentas bancarias mancomunadas de las ACU, SRL o a las empresas contratistas a cuenta y orden de los Usuarios Hidroagrícolas.

Cuando los recursos sean operados y administrados por el FOFAE:

- Definir los modelos de anexos de ejecución y técnico para la formalización de los compromisos, recursos y metas.
- Radicar al FOFAE los recursos presupuestarios convenidos, conforme a la disponibilidad presupuestal autorizada por la SHCP.

Y para los dos casos:

- Otorgar capacitación a los productores, directivos y técnicos de las asociaciones de usuarios de riego a través de instituciones de enseñanza e investigación y personas físicas o morales, que cuenten con técnicos especializados, de manera coordinada con instituciones del sector.
- Emitir los lineamientos e indicadores para la evaluación de los programas hidroagrícolas a nivel estatal y nacional.
- Emitir precios base y especificaciones técnicas para adquisición de maquinaria y equipo de conservación de infraestructura hidroagrícola, así como de la rehabilitación integral de maquinaria y equipamiento de talleres.
- Emitir y poner a disposición de los Organismos de Cuenca y Direcciones Locales, el Catálogo de Conceptos y Especificaciones Técnicas y de Precios Unitarios para las Obras Hidroagrícolas.
- Convocar, seleccionar y contratar a las instituciones o empresas que realicen en su caso la los estudios técnico-económicos y de seguimiento de los programas y sus componentes, a nivel nacional.
- Informar a la SHCP y a la SFP del avance físico y financiero de los programas o componentes con la periodicidad establecida de conformidad al artículo 106, 107, 108 y 109 de la Ley Federal de Presupuesto y Responsabilidad Hacendaria y 283, 284, 285 y 287 de su Reglamento.
- Elaborar el Plan Director para Unidades de Riego constituidas en SRL.
- Elaborar los estudios especiales y proyectos ejecutivos instruidos por el ejecutivo federal.

Del Gobierno del Estado.

Cuando los recursos sean operados y administrados por las ACU, SRL o Usuarios Hidroagrícolas:

- Participar como vocal en el Comité Hidroagrícola.
- Promover la participación de los organismos financieros locales y regionales, bancos y organizaciones auxiliares del crédito, mediante el establecimiento de esquemas de financiamiento.
- Cuando sea el caso radicar a las cuentas de las ACU o SRL los recursos presupuestarios que aporte a cada programa o componente, conforme a los compromisos señalados en los Convenios de Concertación.

Cuando los recursos sean operados y administrados por el FOFAE:

- Acordar conjuntamente con la Dirección de la Conagua en el Estado los montos, y suscribir los respectivos Anexos de Ejecución y Técnicos.
- Radicar al FOFAE los recursos presupuestarios que aporte a cada programa o componente, conforme a los compromisos señalados en los Anexos de Ejecución y Técnicos, así como apoyar al Subcomité Hidroagrícola en la aplicación de la normatividad y mecánica operativa de los programas o componentes.
- Convocar a las ACU, SRL y Usuarios Hidroagrícolas de los Distritos y Unidades de Riego, a fin de difundir los beneficios, alcances, criterios de jerarquización y requisitos para ser elegibles a estos apoyos y solicitarles que los promuevan y difundan entre sus agremiados.

- Difundir conjuntamente con la Dirección de la Conagua en el Estado, los sitios de atención y recepción de la documentación de los interesados en participar en los programas o componentes; en particular el programa de ámbito de los distritos de riego serán las oficinas de las Jefaturas de los Distritos de Riego.
- Promover la participación de los organismos financieros locales y regionales, bancos y organizaciones auxiliares del crédito, mediante el establecimiento de esquemas de financiamiento.
- Presidir el Subcomité Hidroagrícola, órgano auxiliar del Comité Técnico del FOFAE, con las funciones que le correspondan.
- En su carácter de fideicomitente llevar a cabo las acciones necesarias para que se cumpla lo señalado en estas Reglas y Manuales de Operación de cada programa y en su caso de cada componente y demás disposiciones aplicables que emita la Conagua para tal efecto.
- Proporcionar a la Dirección de la Conagua en el Estado, el apoyo que ésta requiera, para el cumplimiento de las obligaciones señaladas en esta Reglas y Manuales de Operación de cada programa o componente, así como de sus atribuciones y competencias.
- Remitir a la Dirección de la Conagua en el Estado, dentro de los 10 primeros días de cada mes, en medio electrónico o impreso la información correspondiente sobre las aportaciones que realicen, así como del avance programático presupuestario y físico-financiero de los programas o componentes previstos en estas Reglas.
- En su carácter de fideicomitente, apoyar a la Dirección de la Conagua en el Estado, para que a más tardar el día 31 de enero del ejercicio posterior al que se informa, se elabore el informe de cierre del ejercicio presupuestal anual, considerando el listado de beneficiarios y montos apoyados durante el ejercicio fiscal que se reporta así como aquellos que al 31 de diciembre se encuentran devengados.
- Remitir a la instancia estatal correspondiente, copia del Anexo de Ejecución y Técnico en cuanto se concluya el proceso de su formalización.
- Para el caso de los programas hidroagrícolas, convocar al Comité Técnico a sesionar al menos una vez al mes y sesiones extraordinarias cuando se requieran.

De los Organismos de Cuenca y Direcciones Locales de la Comisión Nacional del Agua en los Estados.

Cuando los recursos sean operados y administrados por las ACU, SRL o Usuarios Hidroagrícolas:

- Conjuntar, revisar y resguardar el Expediente Técnico o de Obra de cada proyecto autorizado por el Comité Hidroagrícola, por al menos durante un periodo de seis años.
- Formular los presupuestos anuales de los programas o componentes con base en las solicitudes de las ACU, SRL y Usuarios Hidroagrícolas.
- Distribuir para cada Distrito de Riego en la entidad, por componente, la asignación federal autorizada del Programa Rehabilitación, Modernización y Equipamiento de Distritos de Riego, tomando en cuenta el procedimiento establecido en el Manual de Operación correspondiente.
- Otorgar el Visto Bueno a la documentación de las solicitudes de pago de los apoyos, presentados por las ACU, SRL, Usuarios Hidroagrícolas y avaladas en su caso por la Empresa Supervisora

Cuando los recursos sean operados y administrados por el FOFAE:

- Notificar a las ACU, SRL o Usuarios Hidroagrícolas la autorización del Comité Técnico del FOFAE para recibir los apoyos de los programas o componentes.
- Conjuntar, revisar y resguardar el Expediente Técnico por al menos durante un periodo de seis años.
- Participar con el Gobierno del Estado en la promoción de los programas o componentes.
- Participar como Vocal en el Comité Técnico del FOFAE y como Secretario Técnico en el Subcomité Hidroagrícola.
- Solicitar al Comité Técnico del FOFAE sesionar para la deliberación de los asuntos de los programas hidroagrícolas sujetos a estas Reglas de Operación.

Y para los dos casos:

- Definir y asesorar a las ACU, SRL y Usuarios hidroagrícolas en el procedimiento de contratación, en función del monto total del proyecto autorizado por el Comité Hidroagrícola o por el Comité Técnico del FOFAE, y vigilar que cumpla con la normatividad establecida para tal efecto.
- Verificar que el proyecto ejecutivo presentado sea parte del proyecto de modernización de la infraestructura hidroagrícola y tecnificación del riego del distrito o de la Unidad de Riego correspondiente, consignado en el Plan Director o DICO en su caso.

- Coordinarse con los organismos federales del sector agropecuario en el Estado, para proporcionar asistencia técnica y capacitación las ACU, SRL y Usuarios Hidroagrícolas.
- Recibir las solicitudes de las ACU, SRL y Usuarios Hidroagrícolas para participar en los programas o componentes.
- Dar seguimiento al ejercicio de los recursos presupuestarios, para que éstos se ejerzan con base en lo establecido en estas Reglas, Anexos de Ejecución y Técnico o Convenios de Concertación Manuales de Operación de los Programas o componentes.
- Solicitar la aprobación de la Subdirección General de Infraestructura Hidroagrícola de la Conagua sobre las propuestas de modificación, de metas y/o recursos presupuestarios entre programas o componentes.
- Informar a la Subdirección General de Infraestructura Hidroagrícola de la Conagua conforme a la periodicidad indicada en la normatividad de cada programa o componente, de los avances físico-financieros y metas.
- Integrar y actualizar anualmente el Catálogo de Empresas Confiables.
- Poner a disposición de las ACU y SRL de los Distritos de Riego, el Catálogo de Conceptos, Especificaciones Técnicas y Precios Unitarios para las Obras Hidroagrícolas
- Poner a disposición de las ACU, SRL y Usuarios Hidroagrícolas el catálogo y las especificaciones técnicas para la maquinaria y equipo de conservación, y dar a conocer los precios base de la maquinaria y equipo.
- Estos catálogos y especificaciones técnicas servirán de referencia para definir el presupuesto base de los proyectos a autorizar, así como las especificaciones técnicas de los conceptos a realizar y de la maquinaria y equipo a adquirir; asimismo, sirven de referencia para la dictaminación y evaluación de dichas propuestas.
- Dar seguimiento a los avances de los programas o componentes, con base en la información que le proporcione el Comité Técnico del FOFAE o las que genere el Comité Hidroagrícola.
- Otorgar el apoyo técnico que soliciten las ACU, SRL y Usuarios Hidroagrícolas elegibles para la promoción, instrumentación y ejecución de los programas.
- Informar y promover entre las ACU, SRL y usuarios Hidroagrícolas, los cursos de capacitación programados por la Conagua acerca de los temas inherentes a los programas hidroagrícolas.
- Elaborar el dictamen técnico, en el que se establece la factibilidad de realizar las acciones solicitadas, así como el programa calendarizado e integrarlo al expediente técnico o de Obra. El dictamen antes referido deberá comunicarse a más tardar en 30 días hábiles posteriores a la presentación de los proyectos, siempre y cuando los proyectos presentados cumplan con toda la información que se indica en las presentes Reglas y Manual de Operación de cada programa o componente.
- Elaborar el Diagnóstico Conjunto (DICO), conjuntamente con el Gobierno de la Entidad Federativa, SAGARPA y los productores de la Unidad de Riego.
- Verificar que no exista duplicidad en el otorgamiento de apoyos para la misma acción en una ACU, SRL o Usuario Hidroagrícola de los programas o componentes de la Conagua y con otros programas federales.
- Convocar anual y públicamente a personas físicas y morales, interesadas en participar en los programas o componentes, a inscribirse en el Catálogo de Empresas Confiables, siempre y cuando cumplan con los requisitos y documentación solicitada.
- Comunicar por escrito a las empresas que quedaron inscritas en el catálogo de empresas confiables; así como a las empresas que no fueron seleccionadas y los motivos.
- Convocar, seleccionar y contratar a las instituciones académicas, de investigación, empresas, profesionales con el perfil requerido, para que realicen la evaluación anual de los programas.
- Autorizar el pago a las empresas o instituciones encargadas de la evaluación anual de los programas o componentes, una vez que se haya comprobado el cumplimiento de los servicios contratados mediante carta de aceptación emitida por la Conagua.
- Formular las solicitudes de radicación de los recursos federales conforme a estas Reglas y Manual de Operación de cada programa o componente.

Del Comité Hidroagrícola.

Este Comité tendrá las siguientes responsabilidades:

- Definir el calendario de sesiones que estará sujeto el Comité Hidroagrícola.
- Realizar la promoción de los Programas o componentes sujetos a estas Reglas.
- Comunicar al Comité Hidráulico de cada distrito de riego el monto autorizado para cada componente del programa.
- Autorizar, previa validación, las obras o acciones que se ejecutarán en los Distritos y Unidades de Riego con los recursos autorizados; en el caso de los distritos de riego, tomando en consideración las propuestas jerarquizadas por el Comité Hidráulico; para el caso de las unidades de riego, conforme a las propuestas validadas por el director de infraestructura hidroagrícola o subdirector de asistencia técnica operativa.
- Notificar a las ACU, SRL o Usuario Hidroagrícola la autorización para recibir los apoyos del programa o componente respectivo.
- Solicitar trimestralmente a las ACU y SRL correspondientes, el informe desglosado de los saldos por los recursos depositados por el Gobierno Federal y en su caso por el Gobierno de la Entidad Federativa del programa o componente correspondientes, a más tardar los primeros cinco días hábiles posteriores al término de cada trimestre.
- Elaborar un programa de capacitación para los productores de los distritos de riego, el cual será financiado con los intereses generados en su caso por los recursos depositados en la Cuenta mancomunada.

Para solicitar la radicación del recurso autorizado como ampliación liquida las ACU y/o SRL deben estar al corriente en sus pagos a esa fecha.

Del Comité Hidráulico.

- Jerarquizar los expedientes técnicos de conformidad con los mecanismos y los criterios de cada uno de los componentes.
- Presentar a través de la Dirección de la Conagua en el Estado, según corresponda, al Comité Hidroagrícola o al Subcomité Hidroagrícola, los expedientes técnicos jerarquizados para su aprobación y autorización, conforme a los recursos autorizados.
- Distribuir para cada ACU y SRL, por componente, la asignación federal autorizada al distrito de riego, del Programa, tomando en cuenta el procedimiento establecido en el Manual de Operación correspondiente.

Del Comité Técnico del FOFAE.

- Definir el calendario de sesiones para el propio Comité Técnico del Fideicomiso.
- Autorizar los apoyos solicitados por las ACU, SRL y Usuarios Hidroagrícolas aprobados por el Subcomité Hidroagrícola, conforme a lo establecido en estas Reglas y Manuales de Operación.
- Autorizar el pago de los apoyos con cargo al FOFAE, con base en los procedimientos operativos de cada programa o componente.
- Solicitar trimestralmente a la FIDUCIARIA correspondiente, el informe desglosado de los saldos e intereses generados por los recursos depositados por el Gobierno Federal, Estatal y Beneficiarios en su caso, en el FOFAE de cada programa o componente, a más tardar los primeros cinco días hábiles posteriores al término de cada trimestre.
- Presentar informes trimestralmente a la Conagua y al Gobierno del Estado de los saldos e intereses generados por los recursos depositados en el FOFAE de cada programa o componente.
- Presentar informes mensuales al Gobierno del Estado y a la Conagua, sobre el avance financiero de cada programa o componente.
- Autorizar la asignación de recursos y el pago, cuando la evaluación interna se lleve a cabo con productos financieros, una vez que se haya comprobado el cumplimiento de los servicios contratados.
- Conjuntar, revisar y resguardar la documentación soporte de los pagos efectuados por concepto del apoyo al proyecto autorizado por el Comité Técnico; esta documentación deberá resguardarse por lo menos en un periodo de seis años.

De los Subcomités Hidroagrícolas.

- Verificar que no exista duplicidad en el otorgamiento de apoyos para la misma acción en una ACU, SRL o Usuario Hidroagrícola de los programas o componentes de la Conagua y SAGARPA y con otros programas federales.
- Aprobar con base en el dictamen técnico de la Conagua y disponibilidad presupuestal, los apoyos solicitados y presentarlos al Comité Técnico del FOFAE para su autorización.
- Comunicar por escrito a aquellas que quedaron inscritas en el padrón de empresas confiables. De la misma manera se les informará a las empresas que no fueron seleccionadas, indicándoles el motivo de esta decisión.
- Integrar la información sobre los avances físicos y financieros, y presentar reportes mensuales al Comité Técnico del FOFAE.
- Elaborar un programa de capacitación para los productores de riego, el cual será financiado con los intereses generados por los recursos depositados en el FOFAE y complementario a las acciones de Capacitación de Productores de Riego de la Conagua.

De las Asociaciones Civiles de Usuarios, Sociedades de Responsabilidad Limitada y Usuarios Hidroagrícolas.

- Presentar solicitudes de apoyo de conformidad con los requisitos establecidos en cada programa o componente.
- Ser responsables únicos de los procesos de licitación, contratación, ejecución, supervisión, control, seguimiento, entrega-recepción, pago, finiquito y en general del ejercicio de los recursos destinados a las acciones autorizadas por el Comité Técnico del FOFAE o por el Comité Hidroagrícola, en estricto apego a la normatividad y lineamientos establecidos en las presentes Reglas de Operación y Manual de Operación de cada Programa o Componente.
- Cuando hayan decidido operar y administrar los recursos de manera directa, aperturar cuentas bancarias mancomunadas para cada componente.
- Aportar el 50% que como contraparte les corresponda, que puede ser con recursos económicos, mano de obra, materiales de construcción, cualquier tipo de financiamiento u obras por administración, y utilizarlo solamente para los fines autorizados, excepto el componente de DPSAB.
- Otorgar las facilidades y proporcionar la información necesaria a las instancias de coordinación, supervisión y control de los niveles de gobierno facultados, para realizar visitas de inspección.
- Para la componente de Rehabilitación y Modernización de Distritos de Riego, deberán contratar la supervisión para asegurar la correcta ejecución de los trabajos autorizados, para lo cual aportarán el 50% del costo de ésta.
- Para la componente de DPSAB, la supervisión se contratará conforme lo establezca su Manual de Operación.
- Garantizar la disponibilidad de los recursos que le corresponde aportar, para lo cual dispondrán de 15 días hábiles, contados a partir de la notificación de la autorización de la acción o proyecto por parte del Comité Técnico del FOFAE o del Comité Hidroagrícola.
- Cubrir con sus propios recursos los costos de la administración, operación y conservación de la infraestructura hidroagrícola, y el aseguramiento de la maquinaria y equipo durante su vida útil.
- Estar al corriente en el pago de las cuotas por el suministro de agua en bloque.
- Cumplir con el programa anual de conservación normal de la infraestructura hidroagrícola a su cargo.
- Aplicar los recursos autorizados por el Comité Técnico del FOFAE o del Comité Hidroagrícola, única y exclusivamente en la realización de la acción o proyecto autorizado en cada programa o componente.
- Generar las estimaciones de pago en función del avance de las acciones, con el apoyo en su caso, de la persona física o moral supervisora que hayan contratado, la cual requerirá el Visto Bueno de la Conagua.
- Informar a la Jefatura del Distrito de Riego correspondiente los días 20 de cada mes o el siguiente día hábil, los avances físicos financieros y metas al correspondiente a cada componente.
- Elegir a su representante estatal que participará como vocal en el Subcomité Hidroagrícola o en el Comité Hidroagrícola, para desempeñar las funciones que le correspondan.
- No otorgar en garantía prendaria las facturas correspondientes a la maquinaria adquirida con apoyos de la componente Equipamiento de Distritos de Riego.

En el caso de reintegro extemporáneo a la TESOFE deberá mostrar el pago efectuado por los productos financieros generados y las cargas financieras correspondientes.



**Anexo II**

## Indicadores

## Programas Hidroagrícolas.

Para evaluar los programas de infraestructura hidroagrícola se usarán los siguientes indicadores:

1.- Programa Rehabilitación, Modernización, Tecnificación y Equipamiento de Distritos de Riego y Temporal Tecnificado:

Fin:

1.1. Productividad del agua en Distritos de Riego ( $\text{Kg}/\text{m}^3$ )

(Millones de toneladas producidas en el año agrícola / miles de millones de metros cúbicos de agua utilizadas en el año agrícola en los Distritos de Riego)

Frecuencia de medición: Anual (por año agrícola)

Propósito

1.2.- Porcentaje de superficie modernizada y/o tecnificada en distritos de riego.

(Superficie modernizada y/o tecnificada acumulada en él, periodo i, en distritos de riego / Superficie modernizada y/o tecnificada programada en el periodo 2013-2018) X 100

Frecuencia de medición: Trimestral

1.3.- Porcentaje de Organizaciones de usuarios de los Distritos de Riego beneficiadas en el año con acciones de la componente Rehabilitación y Modernización de Distritos de Riego.

(Número de organizaciones de usuarios de los distritos de riego beneficiadas con acciones de la componente Rehabilitación y Modernización de Distritos de Riego / Número total de organizaciones de usuarios de los Distritos de Riego) X 100

Frecuencia de medición: Anual.

1.4.- Porcentaje de organizaciones de usuarios de los Distritos de Riego beneficiadas con acciones de la componente Equipamiento, con respecto al total de organizaciones de usuarios de los distritos de riego

(Número de organizaciones de usuarios de los distritos de riego beneficiadas con acciones de la componente Equipamiento / Número total de organizaciones de usuarios de los Distritos de Riego) X 100

Frecuencia de medición: Anual.

1.5.- Porcentaje de organizaciones de usuarios de los Distritos de Riego beneficiadas con acciones de la componente Devolución de Pagos por Suministro de Agua en Bloque, en el año.

(Número de organizaciones de usuarios de los distritos de riego beneficiadas con acciones de la componente Devolución de Pagos por Suministro de Agua en Bloque / Número total de organizaciones de usuarios contribuyentes en el año.) X 100

Frecuencia de medición: Mensual.

1.6.- Porcentaje de superficie con infraestructura conservada en Distritos de Riego, de la componente de Devolución de Pagos por Suministro de Agua en bloque en el año

(Superficie beneficiada con la infraestructura conservada/Superficie programada a beneficiar con la infraestructura conservada en el año) x 100

Frecuencia de medición: Mensual

1.7.- Porcentaje de superficie con infraestructura conservada en distritos de riego, con la componente de Equipamiento con respecto al programado en el año

(Superficie beneficiada con la infraestructura conservada/Superficie programada a beneficiar con la infraestructura conservada)X100

Frecuencia de medición: Trimestral

1.8.- Porcentaje de volumen de agua de riego ahorrado con la implementación del Riego por Gravedad Tecnificado (RIGRAT)

(Volumen de agua de riego utilizado en el año agrícola "t" con la implementación del RIGRAT / Volumen de agua de riego programado a utilizar en el año agrícola "t") X 100

Frecuencia de medición: Anual.

Componentes:

1.9.- Porcentaje de superficie modernizada, en distritos de riego.

(Superficie modernizada acumulada en el periodo i, en distritos de riego / Superficie modernizada programada en el año) X 100

Frecuencia de medición: Trimestral

1.10.- Porcentaje de superficie tecnificada a nivel parcelario, en distritos de riego.

(Superficie tecnificada a nivel parcelario acumulada en el periodo i, en distritos de riego / Superficie tecnificada programada en el año) X 100

Frecuencia de medición: Trimestral

1.11.- Porcentaje de Maquinaria y equipo rehabilitado en el año

(Número de unidades rehabilitadas en el año/Número de unidades programadas a rehabilitar en el año) X 100

Frecuencia de medición: Trimestral.

1.12.- Porcentaje de Maquinaria y equipo adquirido en el año.

(Número de unidades adquiridas en el año / Número de unidades programadas a adquirir en el año) X 100

Frecuencia de medición: Trimestral

1.13.- Porcentaje de Talleres equipados en el año

(Número de talleres equipados en el año / Número de unidades programadas a equipar en el año) X 100

Frecuencia de medición: Trimestral

1.14.- Porcentaje de superficie incorporada y con seguimiento en el RIGRAT en distritos de riego

(Superficie incorporada y con seguimiento en el RIGRAT hasta el año "t" / Superficie programada a incorporar en el RIGRAT al 2018)

Frecuencia de medición: Semestral

**Actividades:**

1.15.- Porcentaje de Formalización de anexos de ejecución y técnicos y/o Convenios de Concertación de la componente Rehabilitación y Modernización de Distritos de Riego

(Monto del presupuesto formalizado en el periodo i / Monto del presupuesto anual autorizado a formalizar en la Componente Rehabilitación y Modernización de Distritos de Riego) x 100

Frecuencia de medición: Mensual

1.16.- Porcentaje de Formalización de anexos de ejecución y técnicos y/o Convenios de Concertación de la componente Equipamiento

(Monto del presupuesto formalizado en el periodo / Monto total anual del presupuesto autorizado a formalizar en la componente Equipamiento) x 100

Frecuencia de medición: Mensual.

1.17.- Porcentaje de Convenios de Concertación formalizados de la componente de Devolución de Pagos por Suministro de Agua en Bloque.

(Monto del presupuesto formalizado en el periodo / Monto total anual del presupuesto autorizado a formalizar) x 100

Frecuencia de medición: Mensual

1.18.- Porcentaje del monto del presupuesto formalizado en anexos de ejecución y técnicos y/o Convenios de Concertación de la Componente Riego por Gravedad Tecnificado (RIGRAT)

(Monto del presupuesto formalizado en el periodo / Monto total anual del presupuesto autorizado a formalizar en la Componente RIGRAT) x 100

Frecuencia de medición: Mensual

1.19.- Porcentaje de Radicación de recursos a los Fideicomisos Fondo de Fomento Agropecuario Estatal (FOFAE's) y Organizaciones de Usuarios de Distritos de Riego, de la Componente Rehabilitación y Modernización de Distritos de Riego.

(Monto del presupuesto acumulado radicado en el periodo i a los FOFAE's y Organizaciones de Usuarios de Distritos de Riego / Monto del presupuesto anual autorizado a formalizar en la componente Rehabilitación y Modernización de Distritos de Riego) x 100

Frecuencia de medición: Mensual

1.20.- Porcentaje de Radicación de recursos a los Fideicomisos Fondo de Fomento Agropecuario Estatal (FOFAE's) y Organizaciones de Usuarios de la Componente Equipamiento.

(Monto acumulado radicado en el periodo a los FOFAE's y Organizaciones de Usuarios, / Monto total anual del presupuesto autorizado a formalizar en la Componente Equipamiento) x 100

Frecuencia de medición: Mensual

1.21.- Porcentaje de recursos radicados a las Organizaciones de Usuarios de la Componente de Devolución de Pagos por Suministro de Agua en Bloque

(Monto acumulado radicado en el periodo a las Organizaciones de Usuarios / Monto total anual del presupuesto autorizado a formalizar) x 100

Frecuencia de medición: Mensual

1.22.- Porcentaje de Radicación de recursos a los Fideicomisos Fondo de Fomento Agropecuario Estatal (FOFAE's) y Organizaciones de Usuarios de Distritos de Riego para desarrollo de acciones de la Componente Riego por Gravedad Tecnificado.

(Monto acumulado radicado en el periodo "t" a los FOFAE's y Organizaciones de Usuarios de Distritos de Riego / Monto del presupuesto anual autorizado a formalizar para desarrollo de acciones de la Componente Riego por Gravedad Tecnificado) x 100

Frecuencia de medición: Mensual

1.23.- Porcentaje de Contratación de obras con respecto al presupuesto autorizado a contratar en la Componente de Rehabilitación y Modernización de Distritos de Riego.

(Monto de presupuesto acumulado contratado en el periodo i / Monto del presupuesto anual autorizado a contratar en la Componente de Rehabilitación y Modernización de Distritos de Riego) X 100

Frecuencia de medición: Mensual

1.24.- Porcentaje de Contratación de adquisiciones con respecto al presupuesto autorizado a contratar en la Componente de Equipamiento.

(Monto de presupuesto contratado acumulado en el periodo / Monto total autorizado a contratar en la componente de Equipamiento) X 100

Frecuencia de medición: Trimestral

1.25.- Porcentaje del monto tramitado para la devolución de los pagos por suministro de agua en bloque

(Monto acumulado de los pagos tramitados por el suministro de agua en bloque/Monto total anual del presupuesto del pago por suministro de agua en bloque)x100

Frecuencia de medición: Mensual.

1.26.- Superficie incorporada al riego suplementario (ha).

(Superficie incorporada al riego suplementario en el año (ha)/Superficie programada incorporada al riego en el año (ha)) X 100

Frecuencia de medición: Anual.

2.- Programa de Rehabilitación, Modernización, Tecnificación y Equipamiento de Unidades de Riego.

**2.1.- Fin: Porcentaje de incremento de la Productividad del Agua en las Unidades de Riego.**

(Productividad del agua después de la inversión del año evaluado - Productividad del agua antes de la inversión del año evaluado /Productividad del agua antes de la inversión del año evaluado) X100.

Frecuencia de medición: Trianual.

**2.2.-Propósito: Porcentaje de superficie agrícola beneficiada en Unidades de Riego.**

(Hectáreas beneficiadas en Unidades de Riego en el ejercicio fiscal/Superficie programada en el Programa Sexenal)\*100.

Frecuencia de medición: Anual.

**2.3.- Componente 1: Porcentaje de infraestructura hidroagrícola modernizada en aprovechamiento de agua superficial**

[Superficie con infraestructura hidroagrícola modernizada en aprovechamientos de agua superficial en el año / Superficie con infraestructura hidroagrícola modernizada programada en aprovechamientos de agua superficial en el año] x 100.

Frecuencia de medición: Trimestral.

**2.4.- Componente 2: Porcentaje de infraestructura hidroagrícola modernizada en aprovechamientos de agua subterránea.**

[Superficie con infraestructura hidroagrícola modernizada en aprovechamientos de agua subterránea en el año/ Superficie con infraestructura hidroagrícola modernizada programada en aprovechamientos de agua subterránea en el año] x 100.

Frecuencia de medición: Trimestral.

**2.5.- Componente 3: Porcentaje de pozos agrícolas rehabilitados y modernizados.**

(Pozos agrícolas de Unidades de Riego modernizados en el año/ Pozos agrícolas de Unidades de Riego programados en el año) x 100

Frecuencia de medición: Trimestral.

**2.6.- Actividad 1: Porcentaje de avance en la formalización de los Anexos técnicos y de ejecución.**

(Número de Anexos de Ejecución y Técnico formalizados en el año conforme a la Reglas de Operación del Programa vigentes / Número total de Anexos de Ejecución y Técnicos programados en el año)\*100.

Frecuencia de medición: Semestral.

**2.7.- Actividad 2: Porcentaje de contratos terminados.**

(Número de contratos terminados en el año / Número de contratos programados en el año)\*100.

Frecuencia de medición: Trimestral.

Indicadores

Programas de Agua Potable, Alcantarillado y Saneamiento.

3.- Programa de Agua Potable, Alcantarillado y Saneamiento en Zonas Urbanas (APAZU).

3.1.- Porcentaje de población en localidades urbanas que cuenta por primera vez con el servicio formal de agua potable.

(Número de habitantes dotados por primera vez con servicio formal de agua potable con el programa en el año / total de habitantes de localidades urbanas en el año base) X 100.

3.2.- Porcentaje de población en localidades urbanas que cuenta por primera vez con el servicio formal de alcantarillado.

(Número de habitantes dotados por primera vez con servicio formal de alcantarillado con el programa en el año / total de habitantes de localidades urbanas en el año base) X 100.

4.- Programa para la Construcción y Rehabilitación de Sistemas de Agua Potable y Saneamiento en Zonas Rurales.

4.1.- Porcentaje de la población de localidades rurales beneficiada con el servicio de agua potable con el programa.

(Habitantes beneficiados con el programa en el año con servicio de agua potable en localidades rurales / habitantes que no cuentan con el servicio de agua potable en localidades rurales) X 100.

4.2.- Porcentaje de la población de localidades rurales beneficiada con el servicio de alcantarillado con el programa.

(Habitantes beneficiados con el programa en el año con servicio de alcantarillado en localidades rurales / habitantes que no cuentan con el servicio de alcantarillado en localidades rurales) X 100.

5.- Programa de Agua Limpia (PAL)

5.1.- Cobertura de desinfección de agua en la red pública (%).

(Caudal de agua desinfectada de la red pública / Caudal de agua suministrada de la red pública) X 100.

5.2.- Población con abastecimiento de agua desinfectada en sistemas formales de abastecimiento (persona).

(Población con servicio de agua potable) X (Cobertura de desinfección de agua en la red pública) / 100.

5.3.-Variación del caudal de agua desinfectada a la población (m<sup>3</sup>/s).

Caudal de agua desinfectada en el año – Caudal de agua desinfectada en el año anterior.

6.- Programa de Tratamiento de Aguas Residuales.

6.1.- Tratamiento de aguas residuales colectadas con el Programa (%).

(Caudal de agua residual tratada con el programa / Caudal de agua residual colectada) X 100.

6.2.- Porcentaje de Aguas Residuales Tratada con Apoyo del Programa (%).

(Volumen de agua residual tratada con apoyo del programa / Volumen de agua residual programada a tratar con el programa) X 100.

## ANEXO III

## INFORMACIÓN BÁSICA DE LOS PRESTADORES DE LOS SERVICIOS DE AGUA POTABLE, ALCANTARILLADO Y SANEAMIENTO

CON POBLACIÓN ENTRE 2,500 Y 10,000 HABITANTES

(PERÍODO DEL 01 DE ENERO AL 31 DE DICIEMBRE DE 2015)

## I DATOS GENERALES:

<b>NOMBRE OFICIAL DEL ORGANISMO OPERADOR:</b>	
<b>1. R.F.C.:</b>	<b>2. SIGLAS:</b>
<b>3. TELÉFONO:</b>	<b>4. CORREO ELECTRÓNICO:</b>
<b>5. DIRECTOR O RESPONSABLE:</b>	
<b>6. LOCALIDAD (ES) A LAS QUE LE PROPORCIONA EL SERVICIO CUYA INFORMACIÓN SE INCLUYE EN ESTE CUESTIONARIO:</b> (Se tomará como base la población de estas localidades, publicada en el Censo 2010 INEGI), proyectada con tasas CONAPO, para determinar la cobertura de los servicios).	

## II INFRAESTRUCTURA DE AGUA POTABLE, ALCANTARILLADO Y TRATAMIENTO

<b>7. CAPTACIONES</b>	
	CAUDAL TOTAL PRODUCIDO (l/s)
	CAUDAL CON MACROMEDICIÓN FUNCIONANDO (l/s)
	CAUDAL DESINFECTADO (l/s)

<b>8. PLANTAS POTABILIZADORAS</b>	N° DE PLANTAS
	CAPACIDAD INSTALADA (l/s)
	CAUDAL MEDIO ANUAL TRATADO (l/s)

<b>9. TOMAS DE AGUA POTABLE</b>	
	DOMÉSTICAS
	OTRAS

<b>10. CONEXIONES NUEVAS DE AGUA POTABLE CONTRATADAS EN EL AÑO:</b>
---

<b>11. CONEXIONES A LA RED DE ALCANTARILLADO:</b>	
	DOMÉSTICAS
	OTRAS

<b>12. DESCARGAS NUEVAS DE ALCANTARILLADO CONTRATADAS EN EL AÑO:</b>
--

<b>13. PLANTAS DE TRATAMIENTO DE AGUAS RESIDUALES</b>	N° DE PLANTAS
	CAPACIDAD INSTALADA (l/s)
	CAUDAL MEDIO ANUAL TRATADO (l/s)

14. REQUERIMIENTOS DE INFRAESTRUCTURA								
AGUA POTABLE:	Prioridad	Monto	ALCANTARILLADO Y SANEAMIENTO	Prioridad	Monto	SISTEMA COMERCIAL	Prioridad	Monto
CAPTACIONES			COLECTORES			ACTUALIZACIÓN PADRÓN DE U.		
CONDUCCIONES			PLANTA DE TRATAMIENTO			PROGRAMA DE FACT. Y COB.		
DISTRIBUCIÓN			RED DE ATARJEAS			PROGRAMA DE CONT. DE FUGAS		
TANQUES			EMISORES			MICROMEDICIÓN		
POTABILIZACIÓN						MACROMEDICIÓN		

\* Señalar con números el orden de prioridad, la ejecución de las acciones (obras y montos).

<b>15. DESARROLLO INSTITUCIONAL</b> (Mencionar los conceptos, acciones prioritarias y metas que se contemplan ejecutar para fortalecer el desarrollo institucional del prestador de servicios e incrementar las eficiencias)

### III. INFORMACIÓN ADMINISTRATIVA Y COMERCIAL

<b>16. AGUA FACTURADA</b>	
VOLUMEN ESTIMADO (m <sup>3</sup> )	
IMPORTE (\$)	

<b>17. RECAUDACIÓN POR SERVICIO DE AGUA (\$):</b>	
---	--

<b>18. OTROS INGRESOS (\$):</b>	
---------------------------------	--

<b>19. EGRESOS (\$):</b>	
--------------------------	--

<b>20. ¿COBRAN CUOTA FIJA?</b>	SI <input type="checkbox"/>	NO <input type="checkbox"/>	MONTO MENSUAL	
--------------------------------	-----------------------------	-----------------------------	---------------	--

<b>21. NÚMERO DE EMPLEADOS DEL ORGANISMO OPERADOR:</b>	
--	--

<b>22. ¿ESTA DE ACUERDO EN HACER PÚBLICA SU INFORMACIÓN?</b>	SI <input type="checkbox"/>	NO <input type="checkbox"/>
--	-----------------------------	-----------------------------

<b>23. EGRESOS (\$):</b>	
--------------------------	--

<b>24. OBSERVACIONES:</b>	
---------------------------	--

<b>RESPONSABLE DEL PRESTADOR DE SERVICIOS DE PROPORCIONAR LA INFORMACIÓN NOMBRE, CARGO Y FIRMA</b>  _____	<b>RESPONSABLE CONAGUA DE RECOPIRAR Y REVISAR LA INFORMACIÓN NOMBRE, CARGO Y FIRMA</b>  _____
---	---

INFORMACIÓN BÁSICA DE LOS PRESTADORES DE LOS SERVICIOS DE AGUA POTABLE, ALCANTARILLADO Y SANEAMIENTO

**(LOCALIDADES MAYORES DE 10,000 HABITANTES)**  
**(PERÍODO DEL 01 DE ENERO AL 31 DE DICIEMBRE DE 2015)**

**I DATOS GENERALES:**

<b>1. NOMBRE OFICIAL DEL ORGANISMO OPERADOR:</b>	
<b>2.R.F.C.:</b>	<b>3.SIGLAS:</b>
<b>4.DOMICILIO:</b>	
a) CALLE Y NÚMERO:	b) COLONIA:
c) LOCALIDAD:	d) MUNICIPIO:
e) ESTADO:	f) CÓDIGO POSTAL:
<b>5.TELEFONO:</b>	<b>6.FAX:</b>
<b>7.CORREO ELECTRÓNICO:</b>	
<b>8.DIRECTOR O RESPONSABLE:</b>	
<b>9.CARGO:</b>	
<b>10.SITUACIÓN JURÍDICA Y ADMINISTRATIVA:</b>	
a) ESTATAL <input type="checkbox"/> MUNICIPAL <input type="checkbox"/> INTERMUNICIPAL <input type="checkbox"/>	
b) CENTRALIZADO <input type="checkbox"/> DESCENTRALIZADO <input type="checkbox"/> DESINCORPORADO <input type="checkbox"/>	
CONCESIONADO <input type="checkbox"/> en este caso escribir el nombre oficial de la empresa) _____	
OTRO (especificar): _____	
<b>11.LOCALIDAD (ES) A LA(S) QUE LE PROPORCIONA EL SERVICIO:</b>	
<i>(ANOTAR SOLAMENTE LAS LOCALIDADES DE LAS QUE SE INCLUYE INFORMACIÓN EN ESTE CUESTIONARIO)</i>	
Se tomará como base la población de estas localidades, publicada en el Censo 2010 INEGI, proyectada con tasas CONAPO, para determinar la cobertura de los servicios.	
<b>12. MEDIDAS PARA EL COBRO DE LOS SERVICIOS:</b>	
<input type="checkbox"/> REQUERIMIENTO FISCAL <input type="checkbox"/> EMBARGO <input type="checkbox"/> REDUCCIÓN DE CAUDAL <input type="checkbox"/> SUSPENSIÓN DEL SERVICIO <input type="checkbox"/> JUICIO MERCANTIL <input type="checkbox"/> OTRA (especifique): _____	

**II INFRAESTRUCTURA DE AGUA POTABLE, ALCANTARILLADO Y TRATAMIENTO**

**1. DESCRIPCIÓN DE CAPTACIONES**

TIPO DE FUENTE	NÚMERO DE FUENTES		CAPACIDAD INSTALADA EN OPERACIÓN (l/s)	CON MACROMEDICIÓN FUNCIONANDO		VOLUMEN ANUAL PRODUCIDO (Mm3/año)	CAUDAL MEDIO PRODUCIDO (l/s)	CAUDAL DESINFECTADO (l/s)
	OPERAN	NO OPERAN		No. FUENTES	CAUDAL (l/s)			
POZO PROFUNDO								
TOMA DEL RÍO								
TOMA DE PRESA								
GALERÍA FILTRANTE								
MANANTIAL								
OTROS (especifique)								
<b>TOTAL</b>								

**Nota:** Adicionar los renglones que sean necesarios

**2. PLANTAS POTABILIZADORAS**

NOMBRE DE LA PLANTA	TIPO DE PROCESO	CAPACIDAD INSTALADA l/s	CAUDAL MEDIO ANUAL TRATADO l/s

Nota: Adicionar los renglones que sean necesarios.

**3. TOMAS DE AGUA POTABLE INSTALADAS**

TIPO DE SERV.	CON MEDIDOR		SIN FUNCIONAR	SIN MEDIDOR	TOMAS CON SERVICIO CONTÍNUO
	CON LECTURA	SIN LECTURA			
DOMÉSTICAS					
COMERCIALES					
INDUSTRIALES					
SERVICIOS					
OTRAS					
TOTAL					

**4. CONEXIONES A LA RED DE ALCANTARILLADO**

TIPO DE SERVICIO	CONECTADAS A LA RED
DOMÉSTICAS	
COMERCIALES	
INDUSTRIALES	
DE SERVICIO	
OTRAS	
TOTAL	

5. Conexiones nuevas contratadas  
en el año:

6. Descargas nuevas contratadas  
en el año:

**7. PLANTAS DE TRATAMIENTO DE AGUAS RESIDUALES MUNICIPALES**

NOMBRE DE LA PLANTA	TIPO DE PROCESO	CAPACIDAD INSTALADA l/s	CAUDAL MEDIO ANUAL TRATADO l/s	CUERPO RECEPTOR

Nota: Adicionar los renglones que sean necesarios.

**8. ENERGÍA ELÉCTRICA CONSUMIDA EN AGUA POTABLE**

kwh BASE	kwh INTERMEDIO	kwh PUNTA	kwh TOTAL
FACTOR DE POTENCIA PROMEDIO (FP)			%
FACTOR DE CARGA PROMEDIO (FC)			%
NUMERO DE PLANTAS DE BOMBEO			

**9. ENERGÍA ELÉCTRICA CONSUMIDA EN ALCANTARILLADO Y SANEAMIENTO**

kwh BASE	kwh INTERMEDIO	kwh PUNTA	kwh TOTAL
FACTOR DE POTENCIA PROMEDIO (FP)			%
FACTOR DE CARGA PROMEDIO (FC)			%

**10.- REQUERIMIENTOS DE INFRAESTRUCTURA**

AGUA POTABLE:	Prioridad	Monto	ALCANTARILLADO SANEAMIENTO	Y	Prioridad	Monto	SISTEMA COMERCIAL	Prioridad	Monto
CAPTACIONES			COLECTORES				ACTUALIZACION PADRON DE U.		
CONDUCCIONES			PLANTA DE TRATAMIENTO				PROGRAMA DE FACT. Y COB.		
DISTRIBUCION			RED DE ATARJEAS				PROGRAMA DE CONT. DE FUGAS		
TANQUES			EMISORES				MICROMEDICION		
POTABILIZACION							MACROMEDICIÓN		

Nota: Señalar con números el orden de prioridad del uno al cinco, la ejecución de las acciones (obras y montos).

**DESARROLLO INSTITUCIONAL** (Mencionar los conceptos, acciones prioritarias y metas que se contemplan ejecutar para fortalecer el desarrollo institucional del prestador de servicios e incrementar las eficiencias)

--



**III. INFORMACIÓN ADMINISTRATIVA Y COMERCIAL**

**TODAS LOS MONTOS DEBERÁN SER EN PESOS**

**1. AGUA FACTURADA (BOLETA, FACTURA, RECIBO, ETC.)**

TIPO DE USUARIOS	AGUA POTABLE						ALCANTARILLADO (\$)	TRATAMIENTO (\$)	FACTURACIÓN TOTAL (\$)	FRECUENCIA DE FACTURACIÓN
	CUOTA FIJA			SERVICIO MEDIDO						
	NUM. DE TOMAS	VOL. ESTIMADO (m <sup>3</sup> )	IMPORTE (\$)	NÚM. DE TOMAS	VOLUMEN (m <sup>3</sup> )	IMPORTE (\$)				
1. DOMÉSTICO										
2. COMERCIAL										
3. INDUSTRIAL										
4. SERVICIOS										
5. OTROS (especificar)										
<b>TOTAL</b>										

**2. FRECUENCIA DE FACTURACIÓN**

MENSUAL: 
 BIMESTRAL: 
 ANUAL: 
 SEMESTRAL: 
 OTRO (ESPECIFICAR)

**3. RECAUDACIÓN POR SERVICIO DE AGUA**

TIPO DE USUARIO	CUOTA FIJA	
	VOLUMEN (m <sup>3</sup> )	IMPORTE (\$)
1. DOMÉSTICO		
2. COMERCIAL		
3. INDUSTRIAL		
4. SERVICIOS		
5. OTROS (especificar)		
<b>TOTAL</b>		

Información opcional para localidades menores a 20,000 habitantes

**4. INGRESOS (\$)**

1. POR SERVICIO DE AGUA (DEBE COINCIDIR CON EL TOTAL DEL CUADRO 2)	
2. POR SERVICIO DE ALCANTARILLADO	
3. POR SERVICIO DE TRATAMIENTO DE AGUAS RESIDUALES	
<b>SUBTOTAL</b>	
4. POR DERECHOS DE CONEXIONES DE AGUA POTABLE	
4. POR DERECHOS DE CONEXIONES DE ALCANTARILLADO	
5. POR DERECHOS DE DESARROLLO (HABITACIONAL O INDUSTRIAL)	
6. POR VENTA DE DERECHOS A TERCEROS	
7. POR VENTA DE AGUAS RESIDUALES TRATADAS	
8. OTROS (ESPECIFICAR)	
<b>SUBTOTAL</b>	
<b>TOTAL</b>	

Información opcional para localidades menores a 20,000 habitantes

**5. EGRESOS (\$)**

PARTIDA	OPERACIÓN Y MANTENIMIENTO	OTROS	TOTAL
SERVICIOS PERSONALES			
MATERIALES Y SUMINISTROS			
ENERGÍA ELÉCTRICA			
PAGO DE DERECHOS POR USO O EXPLOTACIÓN DE AGUA Y DESCARGAS DE AGUA RESIDUAL			
OTROS			
<b>TOTAL</b>			

Información opcional para localidades menores a 20,000 habitantes

**6. TARIFAS**

a) ¿QUIÉN APRUEBA LA TARIFA?	
b) FECHA DE APROBACIÓN DE LA TARIFA VIGENTE	
c) SEÑALAR SI LA TARIFA ES INDEXADA Y EN QUE PORCENTAJE	
d) SI COBRA ALCANTARILLADO, INDICAR MONTO O PORCENTAJE DEL COBRO DE AGUA POTABLE	
e) SI COBRA SANEAMIENTO, INDICAR MONTO O PORCENTAJE DEL COBRO DE AGUA POTABLE	

**Nota:** Anexar copia del Documento Oficial en donde fueron publicadas las tarifas. Los organismos que ya hayan enviado la información de tarifas, harán caso omiso de esta solicitud.

<b>7. NÚMERO DE EMPLEADOS DEL ORGANISMO OPERADOR</b>			<b>TOTAL:</b> ____
a)	OPERACIÓN Y MANTENIMIENTO.	SIST. ADMINISTRATIVO Y COMERCIAL:	OTROS ____

<b>8. DATOS CONTABLES</b>			
ACTIVO CIRCULANTE (\$)		PASIVO CIRCULANTE (\$)	
ACTIVO TOTAL (\$)		PASIVO TOTAL (\$)	

**IV. INVERSIONES**

**1. INVERSIONES POR PROGRAMA 2015 (\$)**

PROGRAMA	FEDERAL	CONTRA-PARTES	AGUA POTABLE	ALCANTARILLADO	SANEAMIENTO	MEJ. EFICIENCIA	DRENAJE PLUVIAL
APAZU							
PROSSAPYS							
PRODDER							
PROTAR							
PROMAGUA							
RAMO XXXIII							
OTROS PROGRAMAS FEDERALES (ESPECIFICAR)							
OTROS PROGRAMAS ESTATALES Y MUNICIPALES (ESPECIFICAR)							

**Nota:** Deberá cuidarse el NO DUPLICAR CONCEPTOS

**OBSERVACIONES**

**V. INFORMACIÓN HIDRÁULICA PLUVIAL**

**Nota:** Es muy importante que se lea la guía de llenado para la correcta complementación de esta sección, puede utilizarse tantas hojas adicionales como sea necesario

**1. INFRAESTRUCTURA EXISTENTE**

a) DISPONEN DE DRENAJE PLUVIAL	SI	<input type="checkbox"/>	NO	<input type="checkbox"/>
--------------------------------	----	--------------------------	----	--------------------------

b) POBLACIÓN BENEFICIADA:			
c) CAPACIDAD DE DESALOJO DE LA RED (m3/año)			
d) CALIDAD DEL AGUA EN LA DESCARGA			
SOLO AGUA PLUVIAL	<input type="checkbox"/>	MEZCLADA CON OTRO CONTAMINANTE:	<input type="checkbox"/>
MEZCLADA CON AGUAS RESIDUALES	<input type="checkbox"/>	MENCIONE CUAL:	

d) DESCRIPCIÓN DE LA ESTRUCTURA EXISTENTE

--

e) INCLUIR CROQUIS DE LOCALIZACIÓN DEL SITIO PROPUESTO

**2. REQUERIMIENTOS**

a) DESCRIPCIÓN DE LAS PROBLEMÁTICA (priorizando su importancia a corto, mediano plazo y largo plazo)

--

b) PROPUESTA DE SOLUCIÓN

--

c) POBLACIÓN BENEFICIADA:		d) INVERSIÓN ESTIMADA (\$):	
---------------------------	--	-----------------------------	--

c) INCLUIR CROQUIS DE LOCALIZACIÓN DEL SITIO PROPUESTO

**3. INVERSIÓN NO FEDERAL 2009-2015 (\$)**

AÑO	RAMO XXXIII	ESTADO	MUNICIPIO	OTRO	TOTAL
2009					
2010					
2011					
2012					

**Nota:** No incluir contrapartes de programas federales

**PRESTADOR DE SERVICIO: DIRECTOR O RESPONSABLE**

NOMBRE :	
FIRMA:	

¿ESTA DE ACUERDO EN HACER PÚBLICA SU INFORMACIÓN?	SI _____	NO _____
---	----------	----------

**PRESTADOR DE SERVICIO: RESPONSABLE DE LA CAPTURA DE LA INFORMACIÓN**

NOMBRE :	
CARGO:	
TELÉFONO, FAX Y CORREO ELECTRÓNICO:	
FIRMA:	

**CONAGUA: INFORMACIÓN**

NOMBRE :
CARGO:
TELÉFONO, FAX Y CORREO ELECTRÓNICO:
FIRMA:

**RESPONSABLE DE RECOPIRAR Y REVISAR LA**

LOCALIDAD: \_\_\_\_\_

**Anexo IV  
ACCIONES TIPO DEL APAZU**

Agua Potable	Plantas Potabilizadora	Alcantarillado	Saneamiento	Mejoramiento de Eficiencia comercial	Mejoramiento de Eficiencia física	Rehabilitaciones	Estudios y Proyectos	Drenaje Pluvial Urbano
<p>Construcción y/o Ampliación de líneas de conducción y/o interconexión</p> <p>Construcción y/o Ampliación de tanques de regulación y/o almacenamiento;</p> <p>Construcción y/o Ampliación de redes de distribución;</p> <p>Construcción y/o Ampliación de estaciones y cárcamos de bombeo de aguas residuales en redes de alcantarillado;</p> <p>Construcción y/o Ampliación de estaciones y cárcamos de bombeo de agua potable;</p> <p>Construcción y/o Ampliación de obras de captación subterráneas y/o superficiales;</p> <p>Desinfección;</p> <p>Suministro e instalación de equipos de desinfección, monitoreo y laboratorios;</p> <p>Automatización de Pozos de agua potable.</p> <p>Adquisición e instalación de equipos de desinfección.</p> <p>Compra e instalación de purificadores de agua en el punto de entrega del servicio.</p> <p>Obras de infraestructura que reduzcan la vulnerabilidad de la sociedad frente a los efectos del cambio climático para una efectiva adaptación.</p> <p>Obras de infraestructura o equipamiento que reduzcan emisiones de Gases de Efecto Invernadero (GEI) y soporten la transición hacia un desarrollo bajo en carbono.</p> <p>Suministro e instalación de bebederos.</p>	<p>Construcción y/o Ampliación de Plantas Potabilizadoras para la entrega de agua en bloque al sistema de distribución.</p>	<p>Construcción y/o Ampliación de redes de atarjes;</p> <p>Construcción y/o Ampliación de estaciones de bombeo de aguas residuales en redes de alcantarillado;</p> <p>Construcción y/o Ampliación de colectores y/o Interceptores;</p> <p>Construcción y/o Ampliación de emisores;</p> <p>Construcción de baños a poblaciones hasta de 5.000 habitantes.</p>	<p>Construcción y/o Ampliación de líneas de conducción y distribución de agua residual tratada, Otras de infraestructura o equipamiento que soporte o sustente el Mecanismo para un Desarrollo Limpio (MDL).</p> <p>Obras de infraestructura, trabajos, estudios o equipamiento que reduzcan emisiones de GEI y soporten la transición hacia un desarrollo bajo en carbono.</p> <p>Instalación de equipos de medición y monitoreo de emisiones de metano en las plantas de tratamiento de aguas residuales.</p>	<p>Catastro de infraestructura. Actualización del padrón de usuarios;</p> <p>Mejoramiento de los sistemas contables;</p> <p>Mejoramiento del proceso de lectura, facturación y cobro;</p> <p>Establecimiento del sistema de información, con capacidad para dar seguimiento y monitorear a sus proyectos;</p> <p>Instalación de macro medidores electromagnéticos, incluye adquisición;</p> <p>Instalación de micro medidores, incluye adquisición;</p> <p>Modificación del marco legal del organismo;</p> <p>Contratación de: servicios para establecer sistemas de administración para cumplir las NMX AA-147-SCFI-2009, 148 y 149; y de Unidades de Verificación y Organismos de Certificación para validar que la información que se reporte sea conforme a las NMX-AA-147-SCFI-2009, 148 y 149.</p> <p>Módulos de oficinas móviles, equipos de cómputo y topográfico.</p>	<p>Secionamiento o Sectorización de la red de distribución;</p> <p>Acciones de mejora para uso eficiente de la energía en motores, bombas y equipo eléctrico;</p> <p>Adquisición de equipo para detección y eliminación de fugas;</p> <p>Adquisición de equipo para diagnóstico de tuberías mediante equipos de video grabación;</p> <p>Sistemas de automatización de equipos de bombeo, líneas de conducción, tanques de regulación y almacenamiento, redes de distribución. Vehículos, equipo para desazolve.</p> <p>Cursos o talleres de capacitación y/o intercambio de experiencias.</p>	<p>Rehabilitación de estaciones y cárcamos de bombeo de agua potable;</p> <p>Rehabilitación de tanques de regulación y/o almacenamiento;</p> <p>Rehabilitación de obras de captación subterráneas y/o superficiales;</p> <p>Rehabilitación de plantas de tratamiento de aguas residuales municipales.</p> <p>Rehabilitación de redes de atarjes;</p> <p>Rehabilitación de colectores y/o Interceptores;</p> <p>Rehabilitación de emisores;</p> <p>Rehabilitación de plantas potabilizadoras;</p> <p>Rehabilitación de líneas de agua tratada;</p> <p>Rehabilitación de líneas de conducción</p> <p>Interconexión de fuentes;</p> <p>Rehabilitación de líneas principales de circuito;</p> <p>Rehabilitación de redes de distribución;</p> <p>Rehabilitación de estaciones y cárcamos de bombeo de aguas pluviales.</p>	<p>Estudios de ingeniería/básica</p> <p>Estudios y proyectos ejecutivos.</p> <p>Estudios de diagnóstico para identificar necesidades del organismo operador.</p> <p>Estudios y proyectos asociados a los demás componentes y el desarrollo del Organismo Operador.</p> <p>Estudios de Factibilidad y Proyectos de Desarrollo Limpio (MDL).</p> <p>Validación, Registro o Verificación del ciclo MDL, o cualquier otro mecanismo en los Mercados Voluntarios de Carbono que acredite la reducción de emisiones de GEI para su comercialización.</p>	<p>Construcción o Rehabilitación de redes. y/o</p> <p>Construcción de estaciones y cárcamos de bombeo de aguas pluviales;</p> <p>Construcción y/o Rehabilitación de colectores e interceptores.</p> <p>Construcción o rehabilitación de presas reguladoras.</p> <p>Construcción o rehabilitación de vasos reguladores.</p> <p>Construcción o rehabilitación de encajonamientos de ríos, arroyos o canales.</p> <p>Construcción o rehabilitación de túneles.</p> <p>Construcción o rehabilitación de bordos</p> <p>Obras de infraestructura para minimizar riesgos y daños, considerando los escenarios actuales y futuros del cambio climático;</p> <p>Recarga de Acuíferos con aguas pluviales y/o tratadas.</p>

**Nota:** Las acciones no consideradas en la relación anterior y que el ejecutor proponga en su propuesta de programa, su inclusión será analizada y dictaminada por la Conagua.

ANEXO V

Programa de Rehabilitación, Modernización, Tecnificación y Equipamiento de Distritos de Riego y Temporal Tecnificado.

DIAGRAMA DE FLUJO DE LAS ACCIONES DE LA COMPONENTE REHABILITACIÓN Y MODERNIZACIÓN DE DISTRITOS DE RIEGO MODALIDAD FOFAE



DIAGRAMA DE FLUJO DE LAS ACCIONES DE LA COMPONENTE REHABILITACIÓN Y MODERNIZACIÓN DE DISTRITOS DE RIEGO MODALIDAD COMITÉ HIDROAGRÍCOLA



SGIH = SUBDIRECCIÓN GENERAL DE INFRAESTRUCTURA HIDROAGRÍCOLA  
 GDR = GERENCIA DE DISTRITOS DE RIEGO  
 DIH = DIRECCIÓN DE INFRAESTRUCTURA HIDROAGRÍCOLA  
 SIH = SUBDIRECCIÓN DE INFRAESTRUCTURA HIDROAGRÍCOLA

DIAGRAMA DE FLUJO PARA LAS ACCIONES DE LA COMPONENTE DE EQUIPAMIENTO DE DISTRITOS DE RIEGO MODALIDAD FOFAE

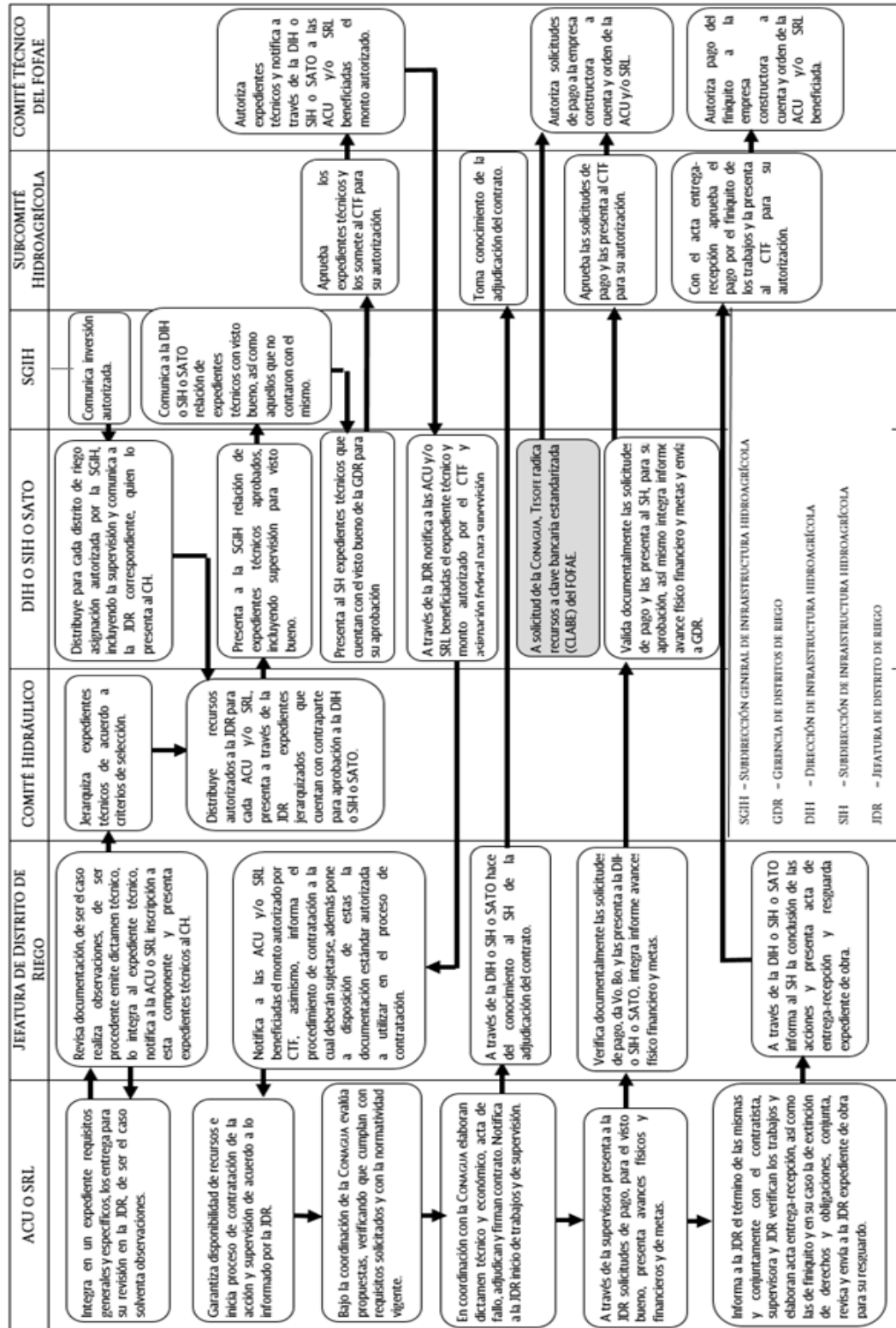
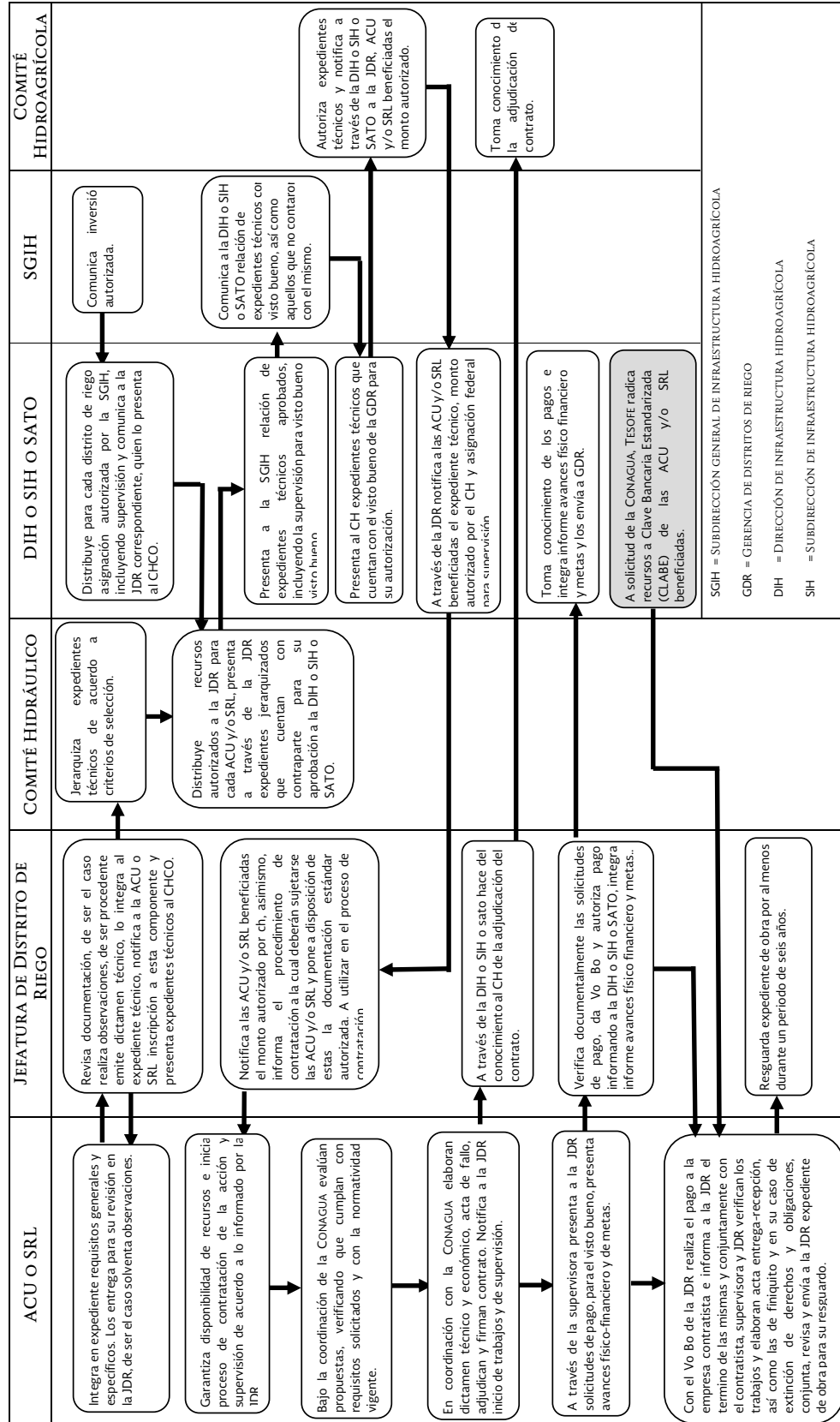
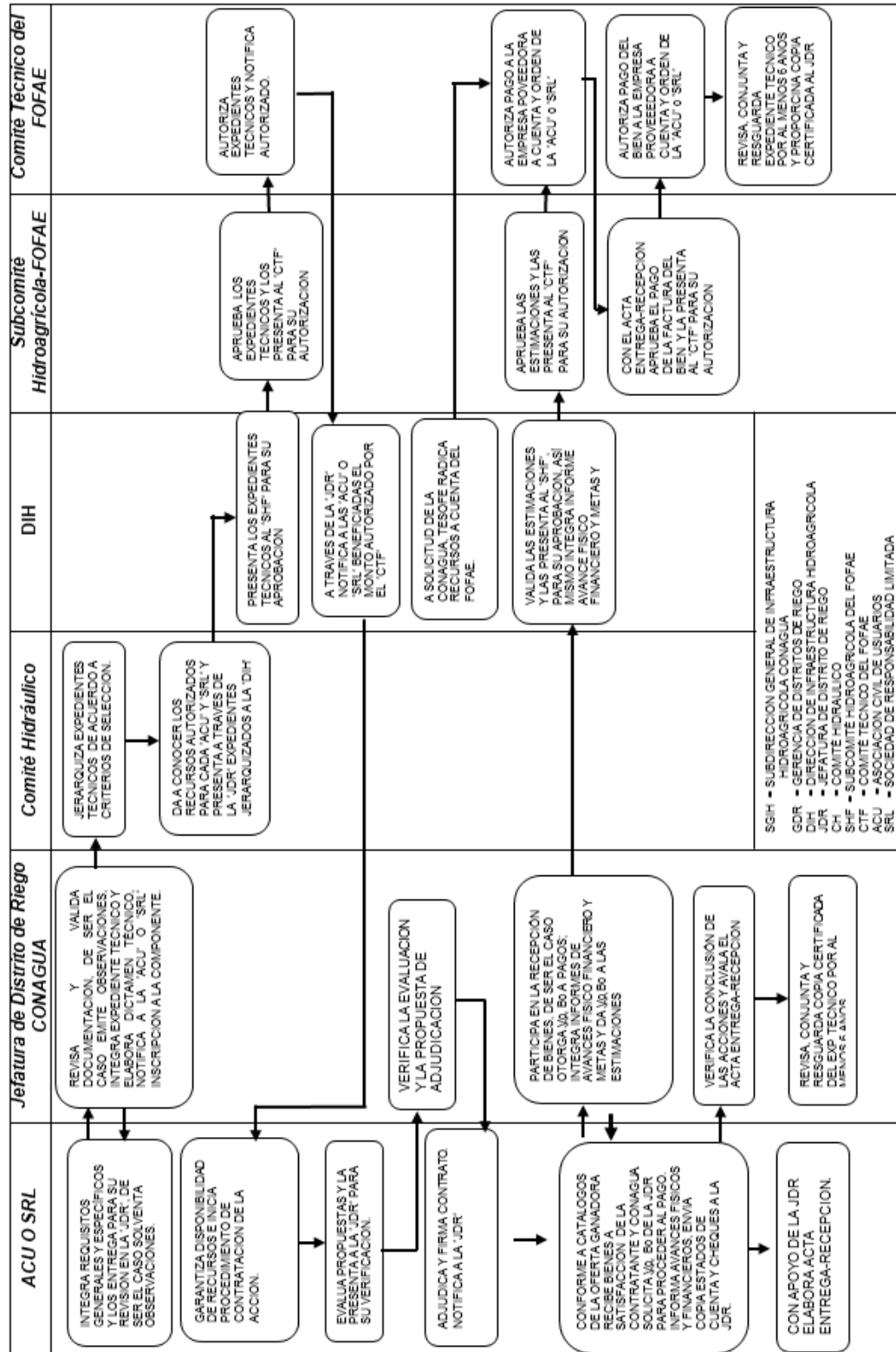



**DIAGRAMA DE FLUJO PARA LAS ACCIONES DE LA COMPONENTE DE EQUIPAMIENTO DE DISTRITOS DE RIEGO  
MODALIDAD COMITE HIDROAGRICOLA**

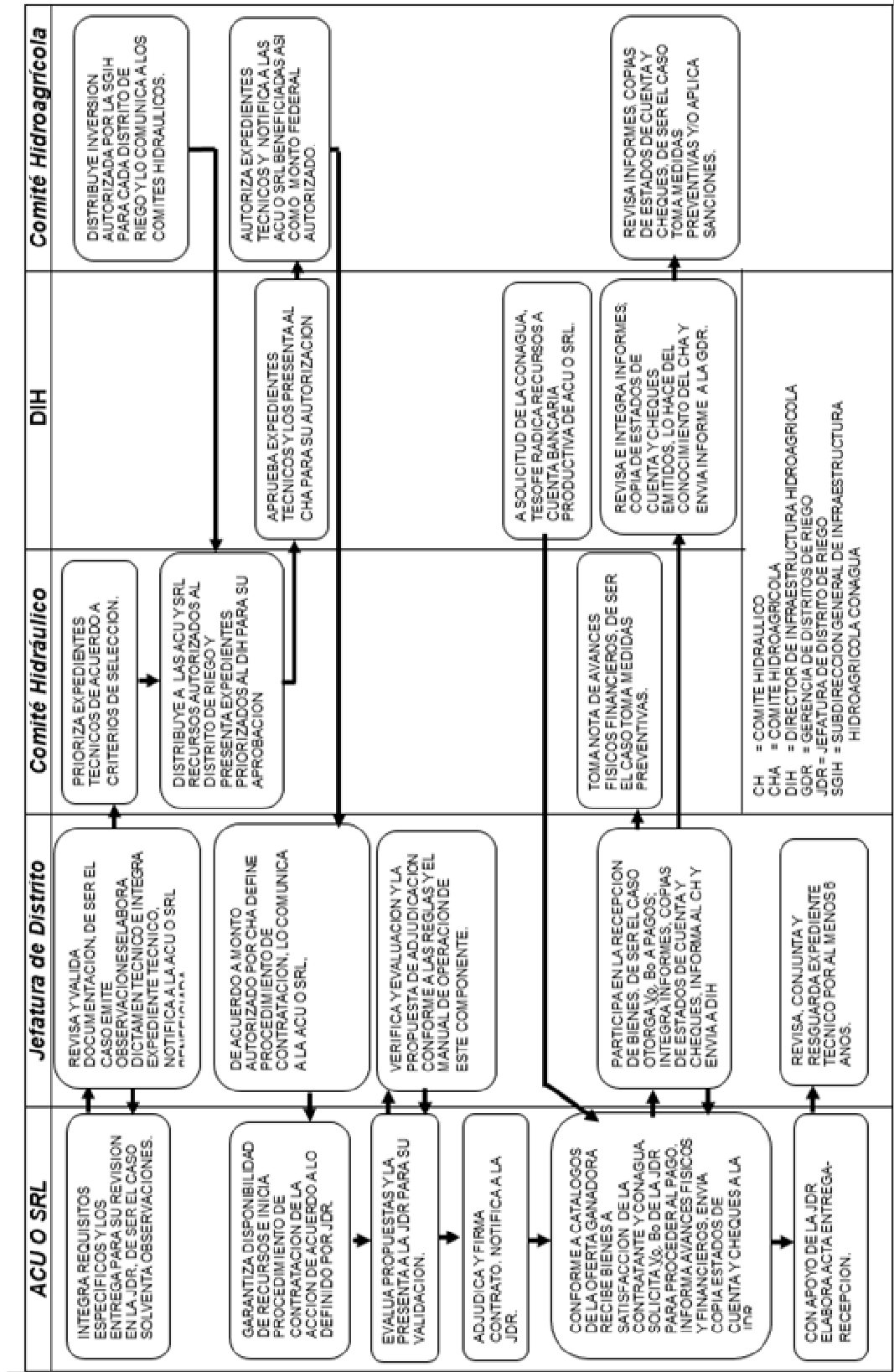

**DIAGRAMA DE FLUJO PARA LAS ACCIONES DE LA COMPONENTE DE DEVOLUCION DE PAGOS POR SUMINISTRO DE AGUA EN BLOQUE**

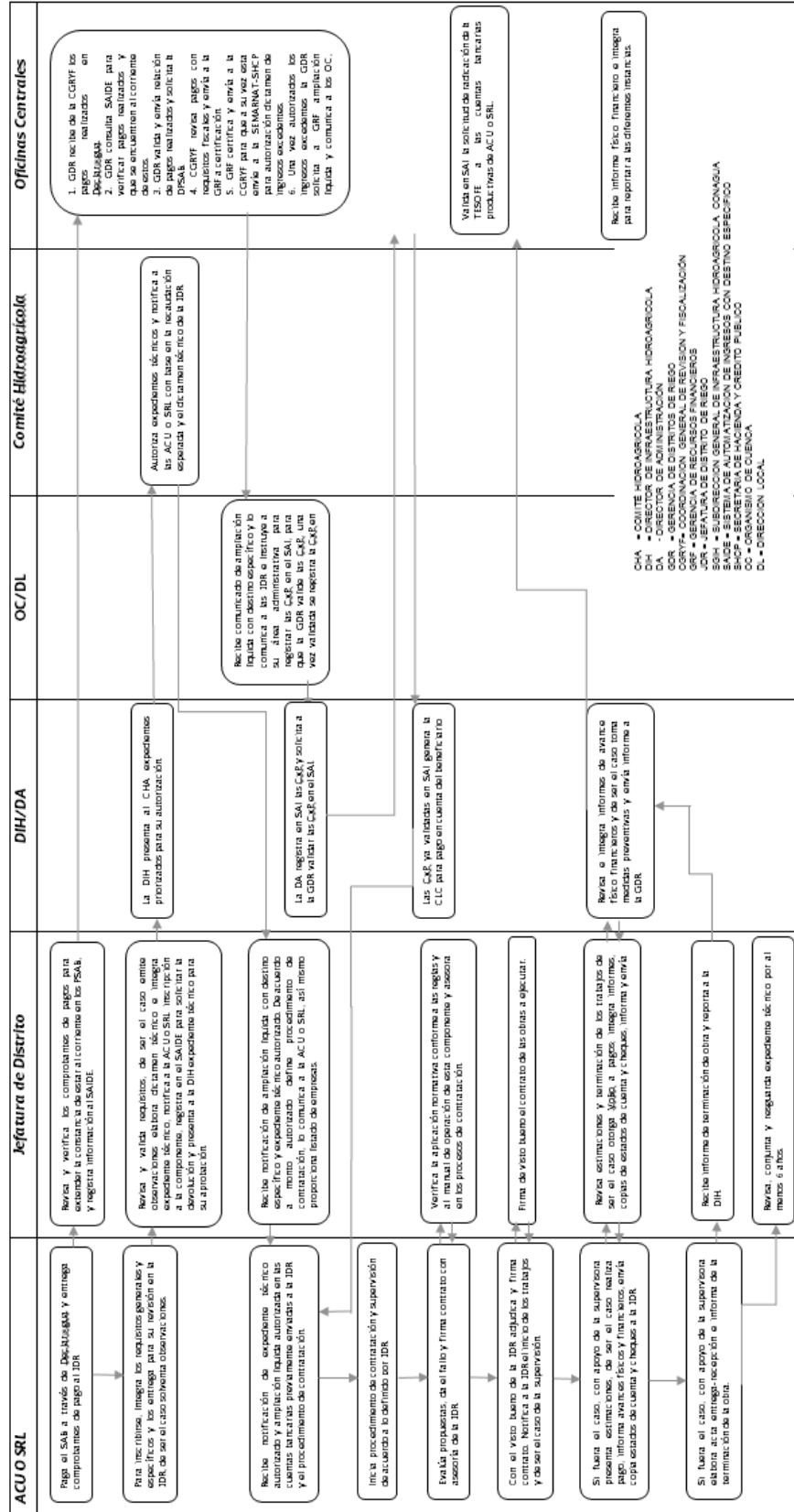

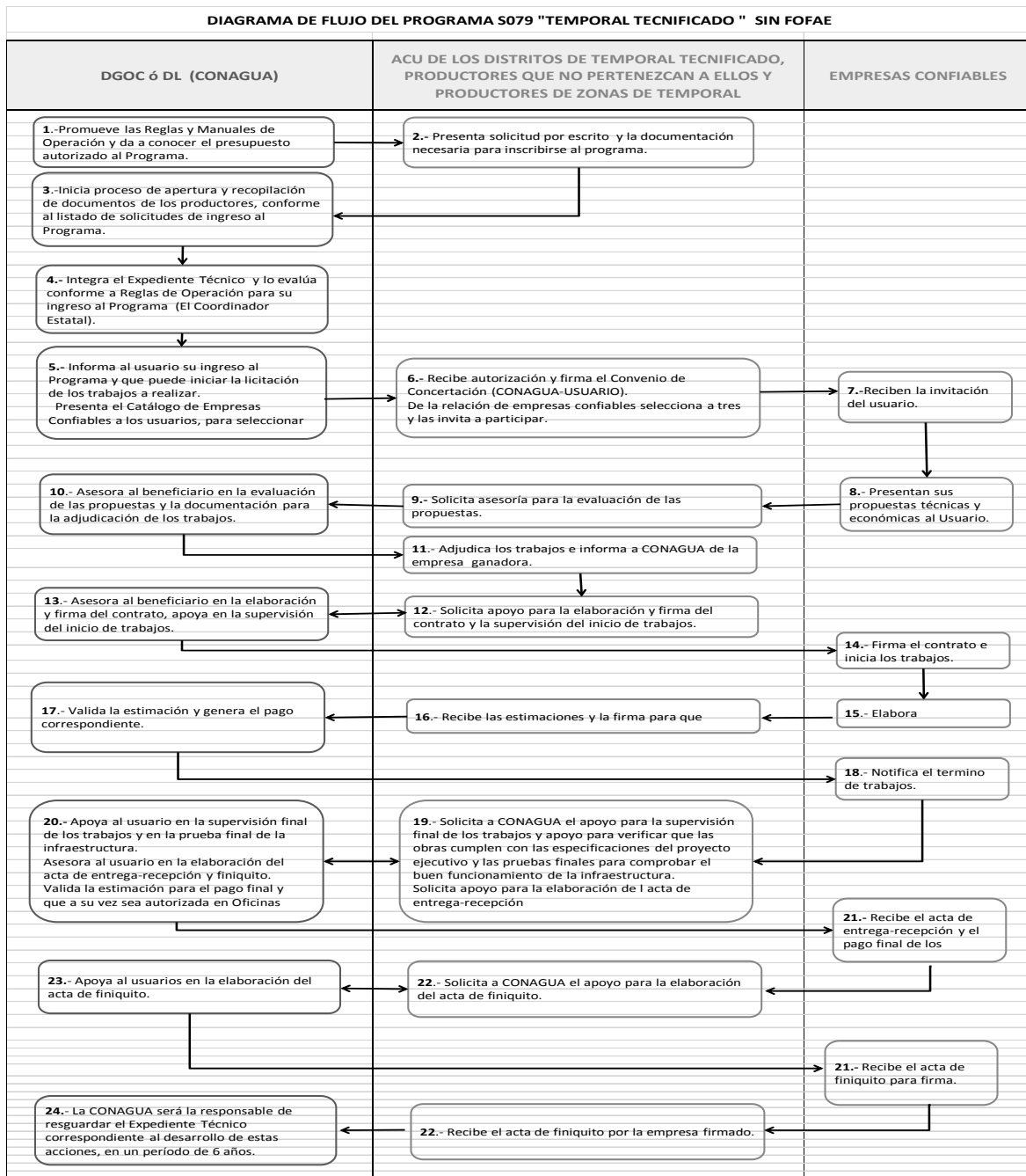



DIAGRAMA DE FLUJO DE LAS ACCIONES DE LA COMPONENTE RIEGO POR GRAVEDAD TECNIFICADO MODALIDAD COMITÉ HIDROAGRÍCOLA



DIAGRAMA DE FLUJO DE LAS ACCIONES DE LA COMPONENTE RIEGO POR GRAVEDAD TECNIFICADO MODALIDAD FOFAE

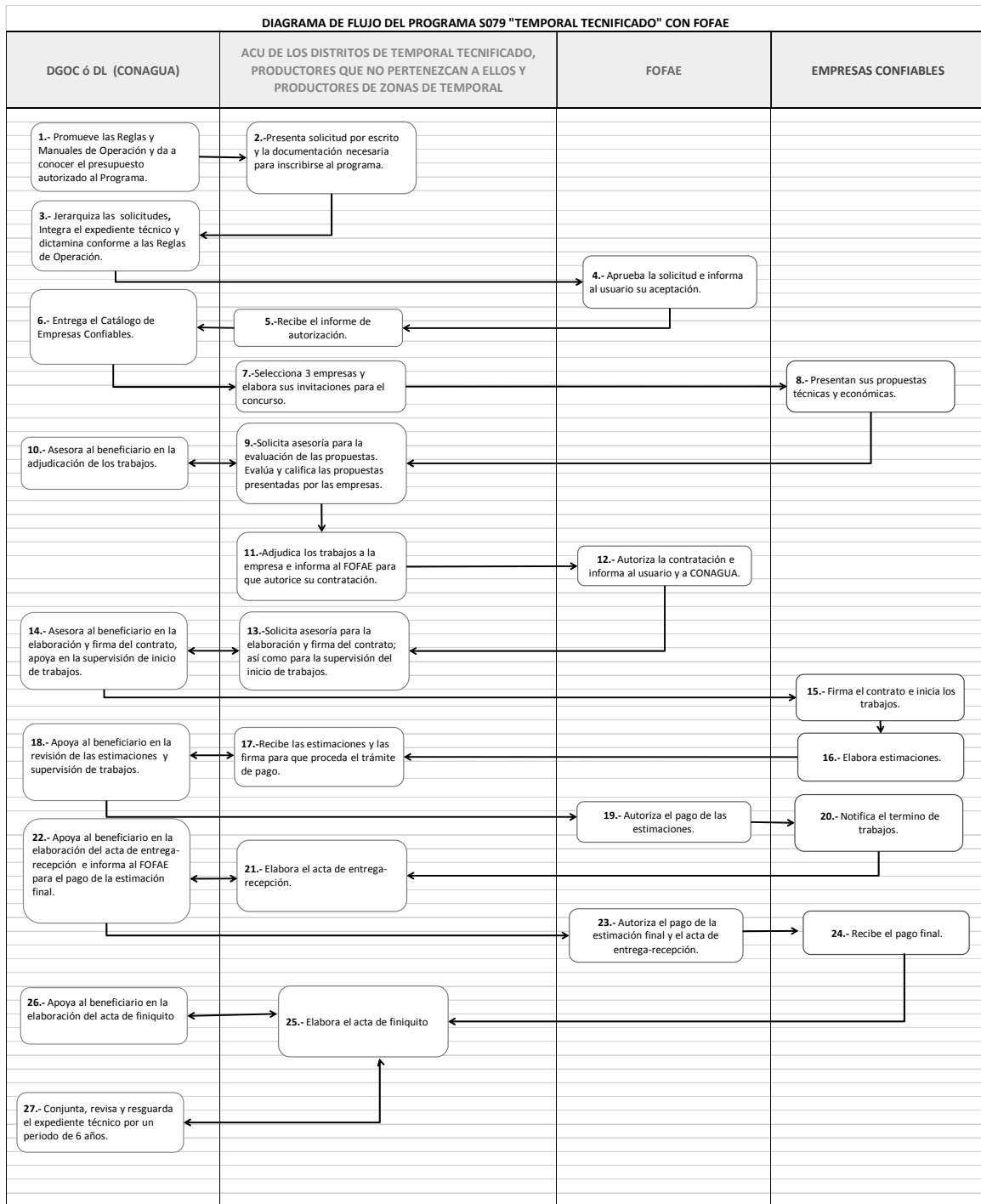

DIAGRAMA DE FLUJO DEL PROGRAMA 5217 "REHABILITACIÓN, MODERNIZACIÓN, TECNIFICACIÓN Y EQUIPAMIENTO DE UNIDADES DE RIEGO"  
(COMITÉ HIDROGRÁFICO)



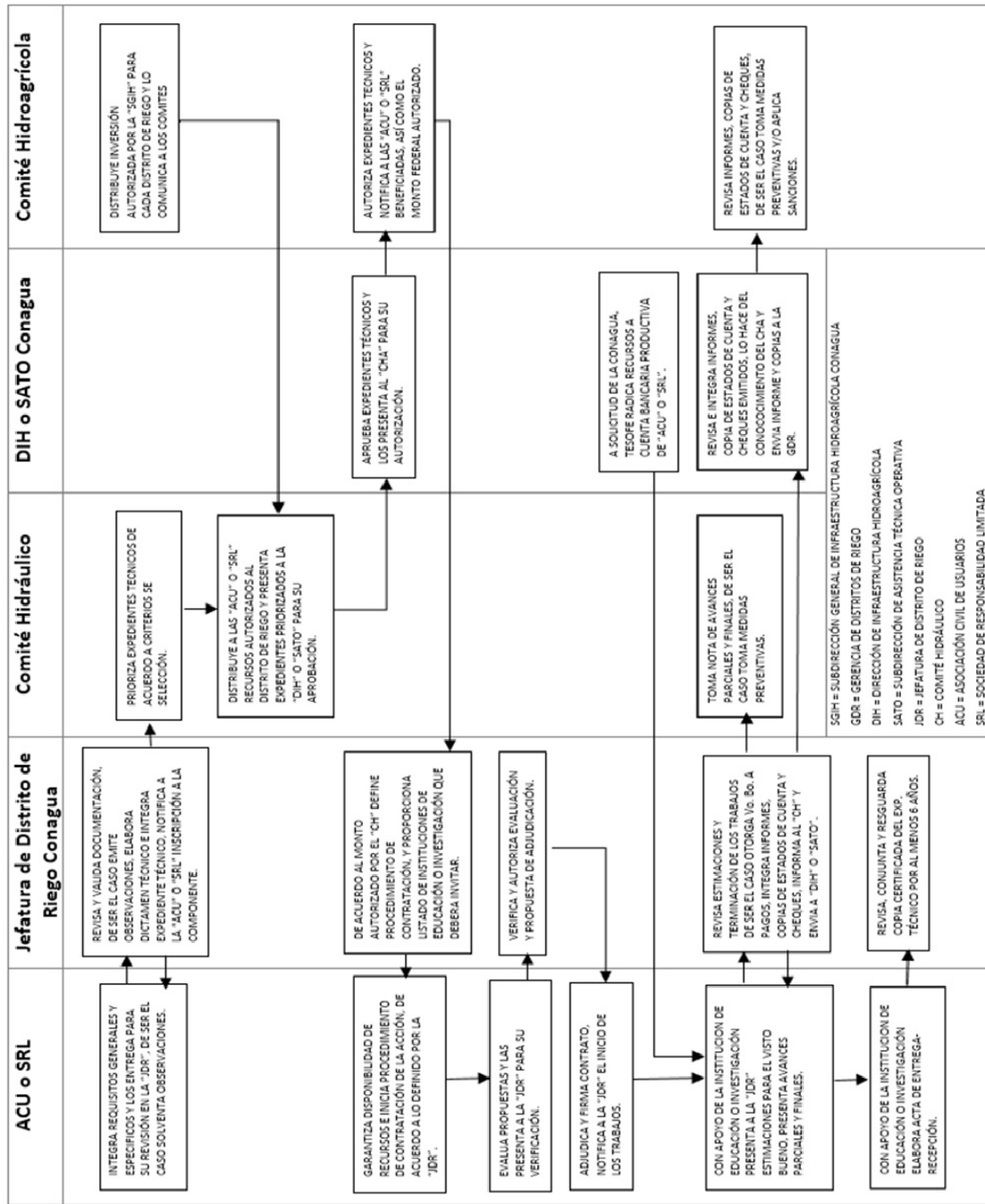

SUBDIRECCIÓN GENERAL DE INFRAESTRUCTURA HIDROAGRÍCOLA  
GERENCIA DE UNIDADES DE RIEGO

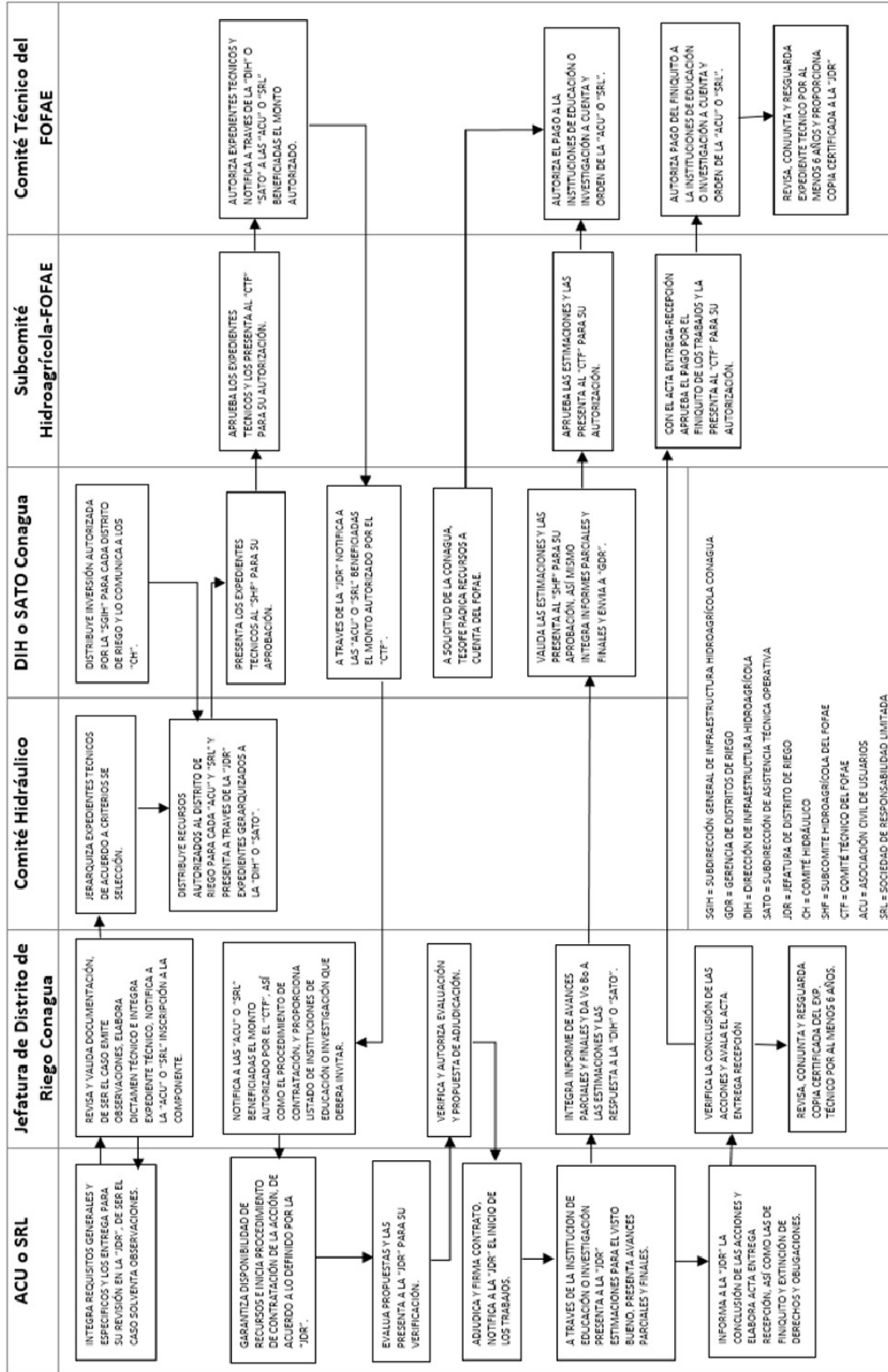
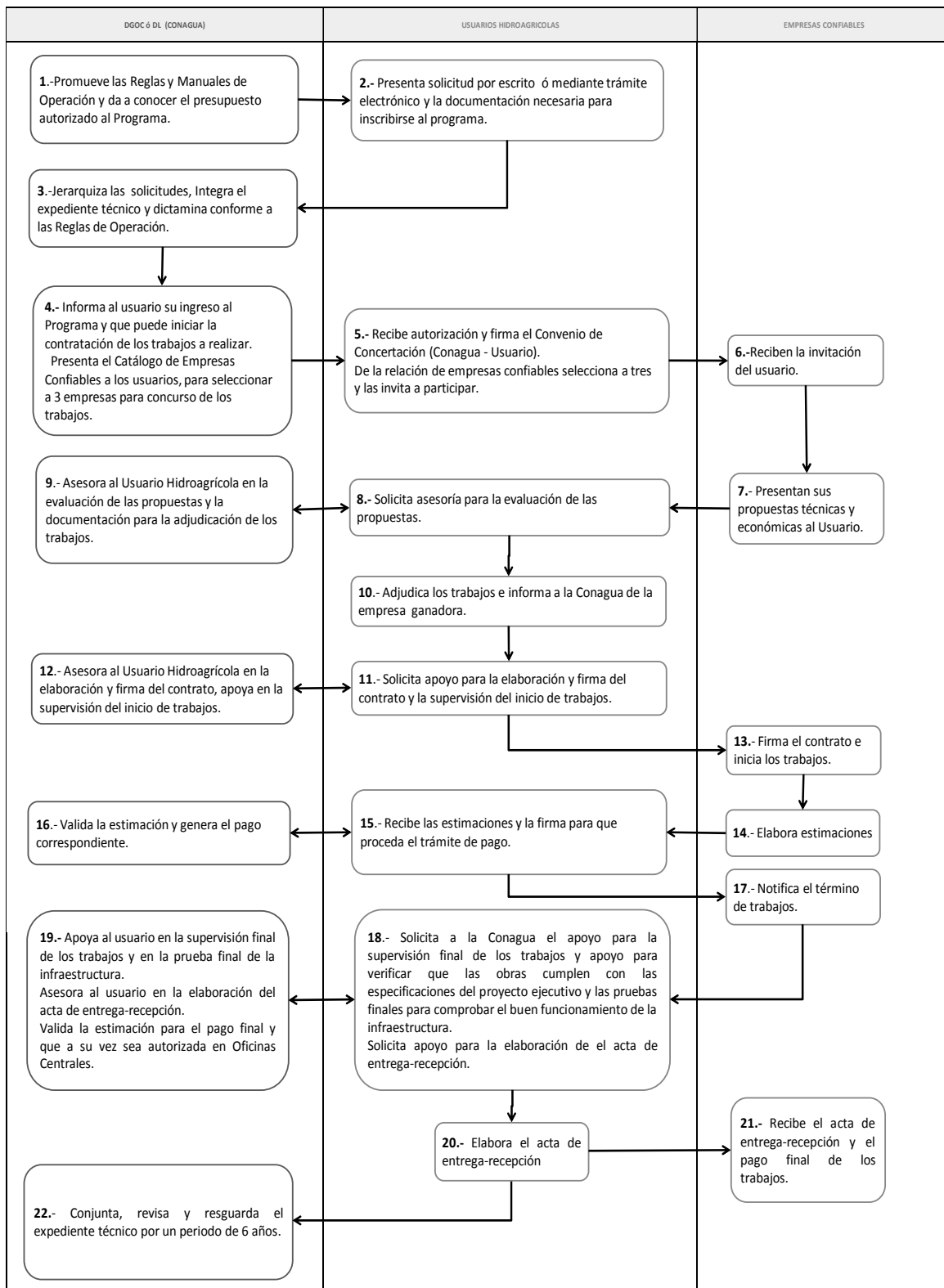
DIAGRAMA DE FLUJO DEL PROGRAMA S217 "REHABILITACIÓN, MODERNIZACIÓN, TECNIFICACIÓN Y EQUIPAMIENTO DE UNIDADES DE RIEGO" (FOFAE)

